

**Ministerstvo pôdohospodárstva a rozvoja vidieka SR**

*Dobrovičova č. 12, 812 66 BRATISLAVA*

**Štátna veterinárna a potravinová správa SR**

*Botanická č. 17, 842 13 Bratislava*

---

***Národný eradikačný program pre africký mor ošípaných v diviacej  
populácii na Slovensku v roku 2021***

Predložil:



**prof. MVDr. Jozef Bireš DrSc.**

**Hlavný veterinárny lekár SR**

Schválil:

**Ing. Ján Mičovský, CSc.**

**Minister pôdohospodárstva**

**a rozvoja vidieka SR**



Bratislava, december 2020

# ***NÁRODNÝ ERADIKAČNÝ PROGRAM PRE AFRICKÝ MOR OŠÍPANÝCH V DIVIAČEJ POPULÁCIÍ NA SLOVENSKU***

## **OBSAH:**

1. Zákonné právomoci
2. Finančné zabezpečenie
3. Výsledky epizootologického šetrenia.
4. Vymedzenie infikovaných oblastí AMO podľa Vykonávacieho rozhodnutia Komisie č. 2014/709 EÚ týkajúce sa kontrolných opatrení v súvislosti s africkým morom ošípaných v určitých členských krajinách.  
<https://eur-lex.europa.eu/legal-content/SK/TXT/HTML/?uri=CELEX:02014D0709-20201030&from=EN>
5. Opatrenia prijaté na zabránenie šírenia choroby.
6. Rozsah vykonávaného monitoringu a spôsob vykonania epizootologického vyšetrenia u diviačej zveri
7. Program dohľadu a preventívnych opatrení prijatých vo farmových chovoch diviačej zveri
8. Program dohľadu a preventívnych opatrení prijatých v chovoch ošípaných umiestnených v infikovanej, vysokorizikovej oblasti a nárazníkových zónach
9. Úlohy orgánov štátnej správy a Slovenskej poľovníckej komory pri eradikácii AMO v diviačej populácii.
10. Program manažmentu diviačej zveri
11. Požiadavky na zabránenie šírenia choroby poľovníkmi
12. Spôsob informovania poľovníkov a verejnosti o prijatých opatreniach
13. Dokumentácia týkajúca sa domácich ošípaných a diviakov
14. Vyhodnocovanie plnenia plánu odbornou skupinou
15. Prílohy

# 1. Zákonné právomoci

## 1.2 Právny rámec pre kontrolu AMO je obsiahnutý v týchto dokumentoch

- Zákon č. 39/2007 Z. z. o veterinárnej starostlivosti v znení neskorších predpisov (ďalej len „zákon č. 39/2007 Z. z.“).
- Nariadenie vlády Slovenskej republiky č. 277/2003 Z. z. o opatreniach na tlmenie afrického moru ošípaných.
- Vykonávacie rozhodnutie komisie 2014/709/EU týkajúce sa kontrolných opatrení v súvislosti s africkým morom ošípaných v určitých členských krajinách v aktuálnom znení.
- Zákon č.274/2009 o poľovníctve a o zmene a doplnení niektorých zákonov

## 1.2 Pracovné dokumenty

- Pracovný dokument Európskej komisie SANTE/7113/2015 – Rev 12, Strategický prístup manažmentu boja proti Africkému moru ošípaných v EU.

# 2. Finančné zabezpečenie

## 2.1 Finančné zabezpečenie plánu eradikácie AMO v diviačej populácii je zabezpečené z rozpočtu Štátnej veterinárnej a potravinovej správy SR

- vyplácanie náhrady za ulovené a nájdené uhynuté diviaky prostredníctvom regionálnych veterinárnych a potravinových správ (ďalej len „RVPS“),
- laboratórna diagnostika prostredníctvom ŠVPS SR.

# 3. Výsledky epizootologického šetrenia

## 3.1. Epidemiologická situácia v Európe

**Africký mor ošípaných (AMO)** je vírusová, vysoko kontagiózna infekcia domácich ošípaných, európskych diviakov, amerických diviakov a afrických divo žijúcich sviňovitých (prasa bradavičnaté, diviak štetinatý, diviak madagaskarský, diviak pralesný). Prejavuje sa rýchlym priebehom, s vysokými horúčkami, celkovou apatiou, slabosťou, inapetenciou, hnačkami, pneumóniou a krvácaninami rôznej veľkosti a tvaru v podkoží, na slizniciach, serózach a v tkanivách rôznych orgánov. Vyznačuje sa vysokou morbiditou a mortalitou (85 až 100%). AMO je veľkou hrozbou pre chov domácich ošípaných a výkon poľovníctva nielen u diviačej zveri. V prípade výskytu AMO sa v ohnisku nákazy usmrcujú všetky domáce ošípané a zastavuje resp. obmedzuje sa obchodovanie so živými ošípanými, spermou, vajíčkami, embryami, bravčovým mäsom a výrobkami z bravčového mäsa. Pri potvrdení choroby u diviačej zveri sa zastavuje resp. reguluje poľovania nielen na diviakov, ale aj ostatnú voľne žijúcu zver, obmedzuje sa pohyb v lese a zastavuje sa obchodovanie z mäsom od diviakov vrátane produktov.

Na územie Európskej únie (Pobaltské krajiny a Poľsko) prenikol africký mor ošípaných v roku 2014 prostredníctvom infikovaných diviakov z územia Bieloruska a Ruskej federácie. Potvrdzovanie nových a nových prípadov do roku 2018 sa stalo prakticky bežným.

V EÚ sa AMO vyskytuje v Estónsku, Lotyšsku, Litve, Poľsku, Maďarsku, Rumunsku, Bulharsku, Taliansku, Belgicku, Nemecku, Grécku a na Slovensku. U domácich ošípaných bolo v roku 2020 v Európe diagnostikovaných celkom 1240 ohnísk v chovoch domácich ošípaných ( vrátane Ukrajiny a Srbska; najviac v Rumunsku 1053) a celkom 11027 prípadov AMO u diviakov (najviac v Poľsku 4070 prípadov, v Maďarsku 4001 prípadov a v Rumunsku 885 prípadov).

Mapa výskytu (regionalizácia) AMO: zdroj Európska Komisia (január 2021)

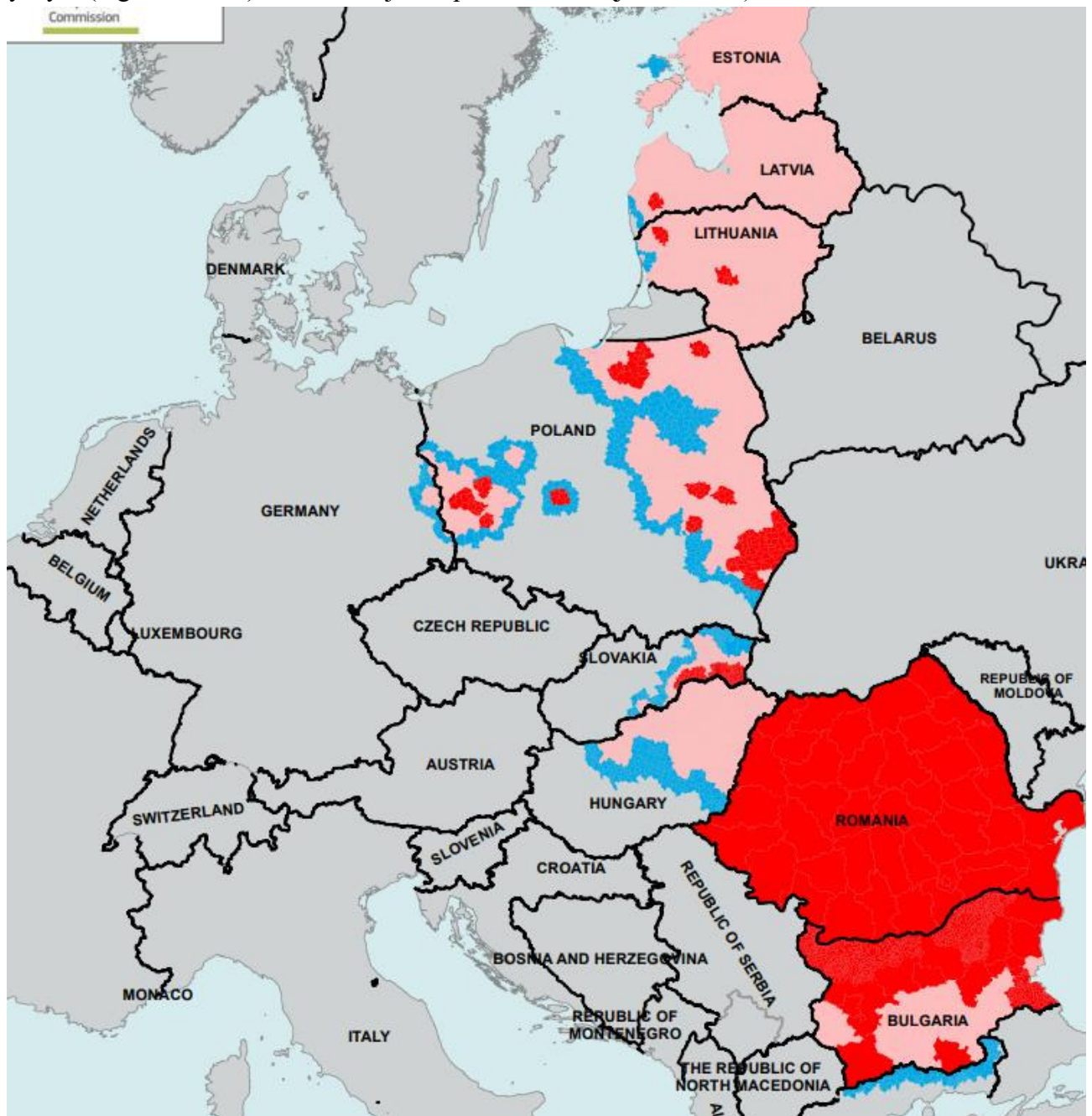

modré časti - rizikové oblasti bez výskytu,  
ružové časti - výskyt u diviačej zveri,  
červené časti - výskyt aj u domácich ošípaných

### **3.2.Epidemiologická situácia na Slovensku a prehľad virologicky a sérologicky pozitívnych nálezov v SR**

Historicky prvý výskyt afrického moru ošípaných (AMO) na území SR bol potvrdený 25.7.2019 v obci Strážne v okrese Trebišov. Ohnisko bolo potvrdené u súkromného drobnochovateľa ošípaných a všetky ošípané (4 ošípané) boli usmrtené do 24 hodín od potvrdenia choroby. V rámci opatrení na zabránenie šírenia nákazy boli dňa 30.7.2019 usmrtené a neškodne odstránené všetky ošípané v infikovanej obci. Prvé ohnisko AMO bolo lokalizované 470 metrov od hranice s Maďarskou republikou, kde sa africký mor už dlhodobo vyskytoval v populácii diviakov. Je vysoký predpoklad, že africký mor ošípaných bol na územie SR introdukovaný prostredníctvom infikovaných diviakov z územia Maďarska, čo potvrdzuje aj následný výskyt AMO u diviakov na našom území v tej istej oblasti.

#### Africký mor u domácich ošípaných

V roku 2020 bolo potvrdených celkom 17 ohnisk AMO u domácich ošípaných v okresoch Trebišov, Košice-okolie a Rožňava. Prvé ohnisko v roku 2020 bolo v obci Čierna, okr. Trebišov u drobnochovateľa, v obci vzdialenej len 1 km od slovensko/ukrajinskej hranice dňa 10.7.2020 Ohniská boli lokalizované takmer výlučne u drobnochovateľov ošípaných a všetky ošípané v ohniskách AMO boli usmrtené. Zároveň boli vytýčené ochranné pásmo a pásmo dohľadu, kde boli prijaté prísne opatrenia najmä v súvislosti s premiestňovaním ošípaných. Všeobecnou a častou príčinou je nízka úroveň biologickej ochrany chovov pred zavlečením nákazy

Okrem toho v dvoch prípadoch nákaza prenikla aj do väčších /priemyselných chovov v okrese Trebišov ( 2 ohniská) kde bolo utratených viac ako 330 resp. 220 ošípaných.

Ostatný výskyt u domácich ošípaných bol zaznamenaný dňa 22.9.2020. na základe toho ( a v zmysle legislatívy)

Prehľad výskytu AMO u domácich ošípaných je zverejnený a aktualizovaný na webovom sídle Štátnej veterinárnej a potravinovej správy Slovenskej republiky:

[https://www.svps.sk/Zvierata/choroby\\_AMO\\_SR.php](https://www.svps.sk/Zvierata/choroby_AMO_SR.php)

#### Africký mor u diviakov

V roku 2019 krátko po potvrdení AMO u domácich ošípaných bol diagnostikovaný aj prvý prípad AMO v diviačej populácii. Dňa 8.8.2019 bol potvrdený prvý prípad AMO v katastri obce Svätušie približne 7 km od slovensko-maďarskej hranice v okrese Trebišov v oblasti, kde sa s chovom diviačej zveri podľa poľovníckej koncepcie nepočíta. Štátna hranica v tejto oblasti je bez prírodných alebo umelých prekážok, čo poskytuje ideálne podmienky pre migráciu diviačej zveri. Táto oblasť je z hľadiska porastového pre nedostatok lesných porastov menej vhodná pre trvalý výskyt diviačej zveri. Aj napriek prijatým opatreniam uvedeným v Národnom eradikačnom programe pre AMO v diviačej populácii na Slovensku v roku 2020 sa doposiaľ nepodarilo eradikovať AMO v diviačej populácii. V roku 2019 bolo potvrdených 32 infikovaných diviakov v okresoch Trebišov a Michalovce. V zimných mesiacoch sa šírenie vírusu AMO u diviakov prechodne spomalilo.

V rokoch 2019-2020 boli prostredníctvom ŠVPS SR zakúpené a poskytnuté na prenájom **595 chladiacich boxov na uskladnenie ulovenej diviacej zveri pre užívateľov poľovných revírov** do výsledku vyšetrenia na AMO. Prednostne boli vybavené boxami poľovné revíri v najrizikovejších oblastiach. Vzhľadom na limit finančných prostriedkov poskytnutých zo štátneho rozpočtu však nebolo možné poskytnúť chladiace zariadenia všetkým užívateľom poľovných revírov, ktorí boli zaradení do vysokorizikovej alebo nárazníkovej oblasti.

Prienik infekcie do okresu Košice-okolie v tesnej blízkosti slovensko-maďarskej hranice vo februári 2020 má skôr súvis s nepriaznivou epidemiologickou situáciou v Maďarskej republike ako s výskytom v spomínaných okresoch. K podstatnému nárastu a tiež rozširovaniu vírusu u diviakov došlo v druhej polovici roka, keď v júli 2020 bol zaznamenaný výskyt v okresoch Košice mesto, Rožňava, Rimavská Sobota, v októbri v okresoch Vranov nad Topľou, Prešov, novembri v okresoch Bardejov, Revúca a decembri 2020v okrese Sabinov, Veľký Krtíš a Sobrance. Na konci roka 2020 bolo zamorených 13 okresov. Od januára do 31.12.2020 bolo na Slovensku potvrdených 777 prípadov AMO u diviacej zveri. ( 375 ADNS hlásení na EK)

## VÝSKYT AMO V SR JÚL 2019- DECEMBER 2020

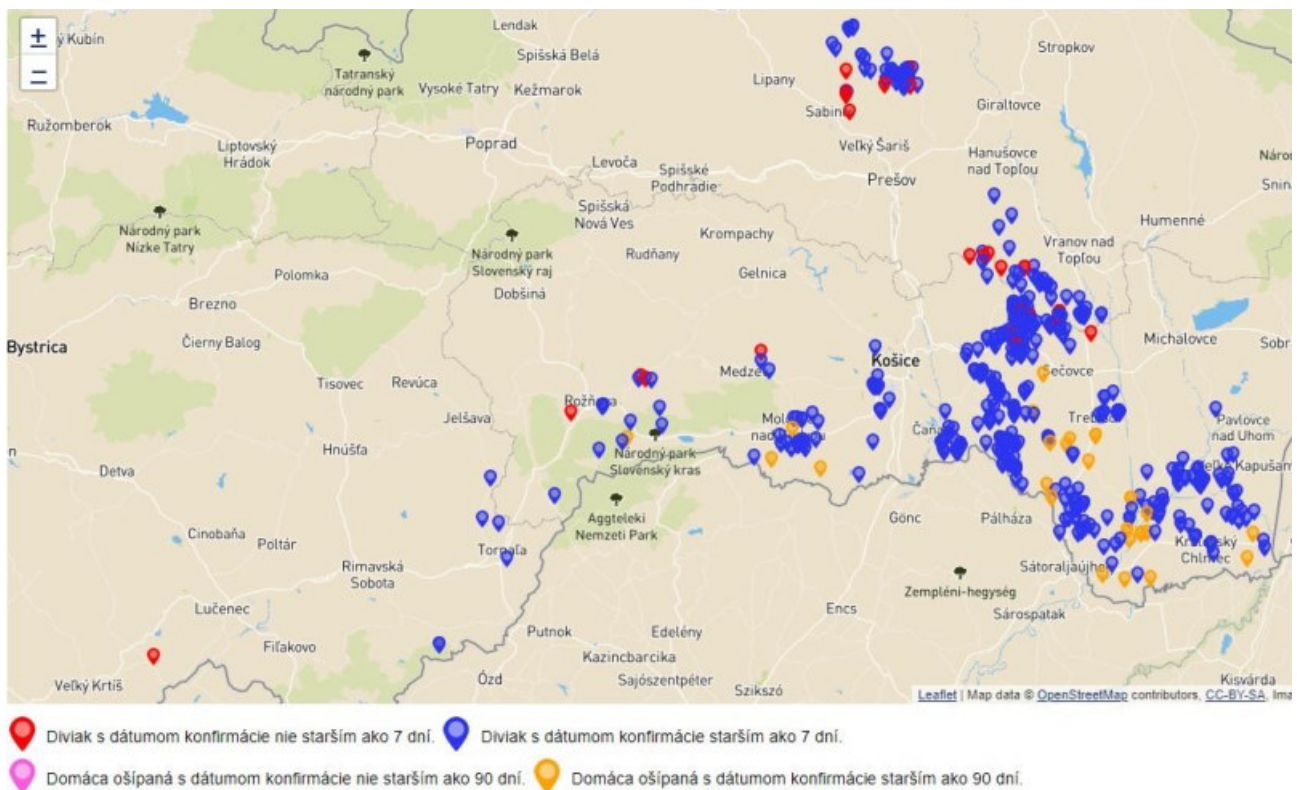

**Geografický pôvod vzoriek od diviakov zaslaných na detekciu vírusu ASF a protilátok proti vírusu ASF na Slovensku v roku 2020 - aktívny monitoring**

detekcia vírusu

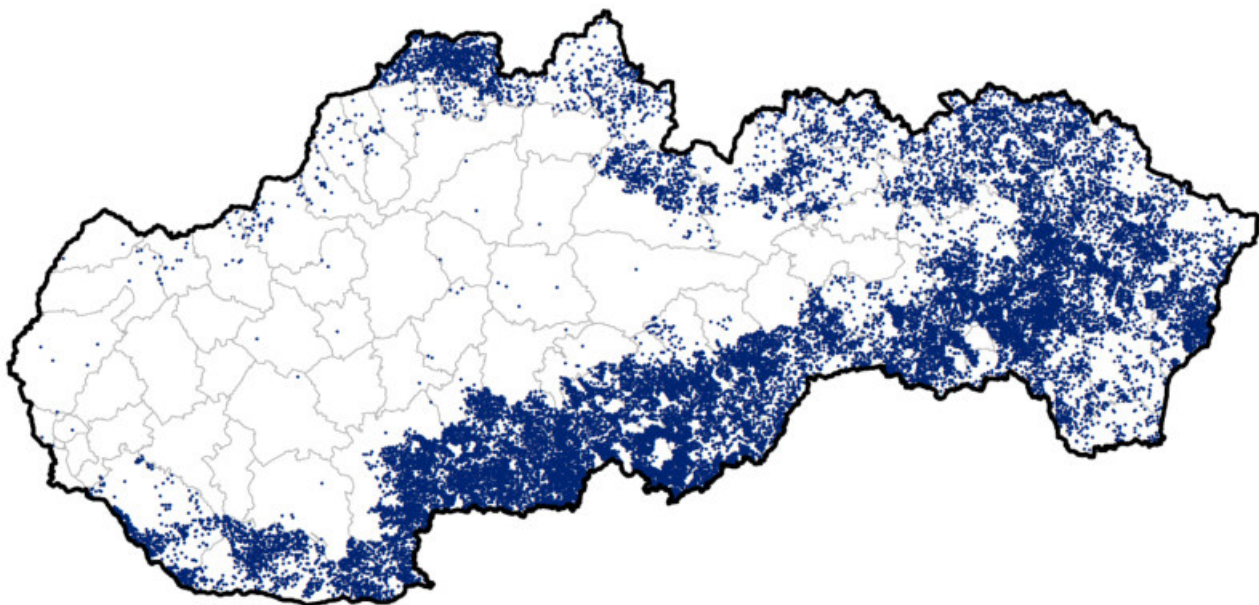

detekcia protilátok

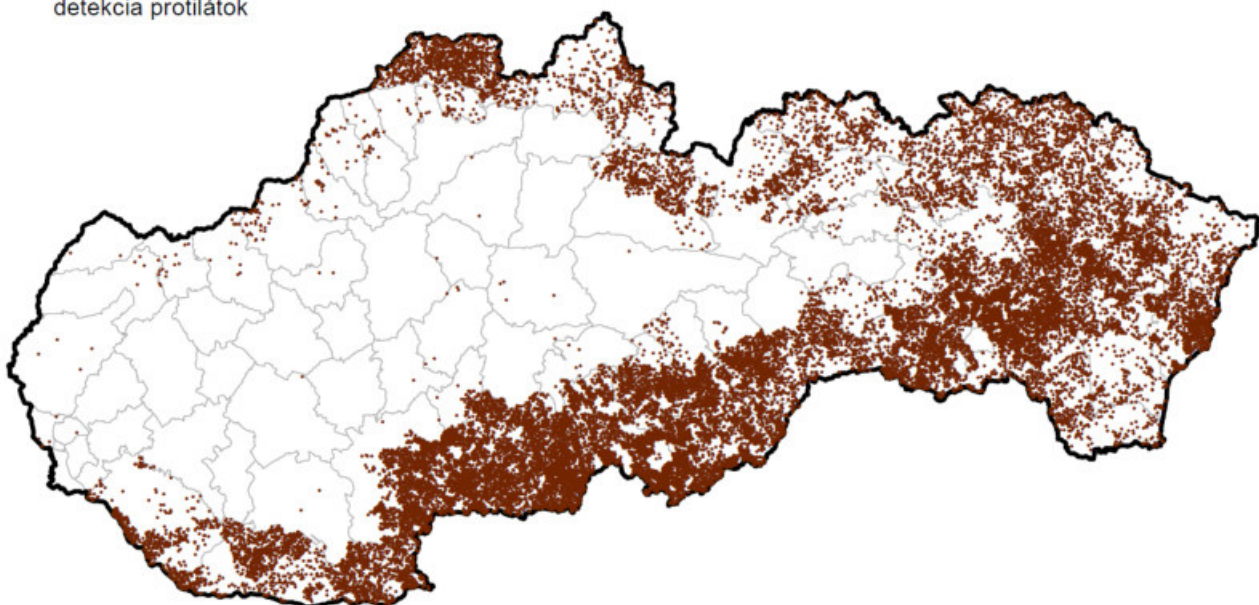

**Geografický pôvod vzoriek od diviakov zaslaných na detekciu vírusu ASF na Slovensku v roku 2020 - aktívny monitoring**

vyšetrené

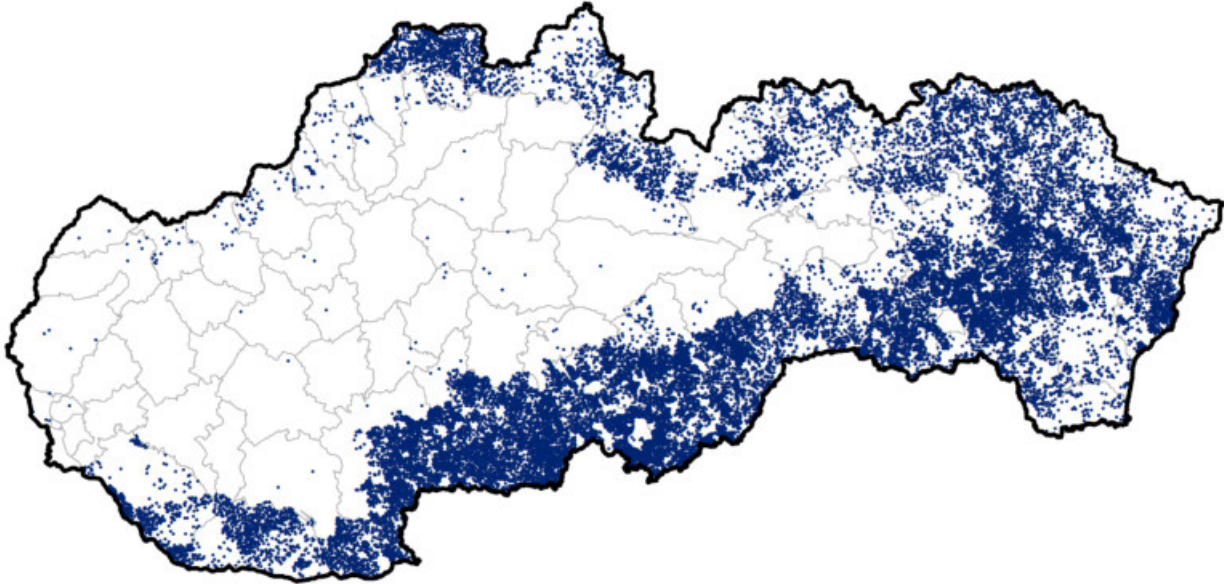

pozitívne

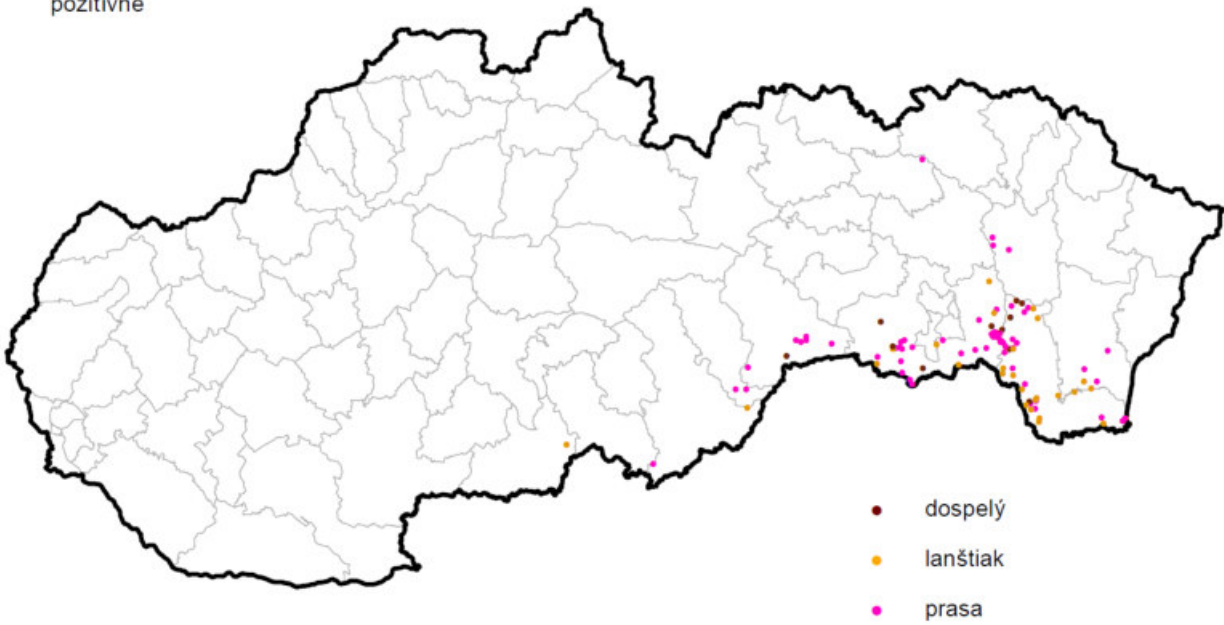



**Geografický pôvod vzoriek od diviakov zaslaných na detekciu vírusu ASF a protilátok proti vírusu ASF na Slovensku v roku 2020 - pasívny monitoring**

detekcia vírusu

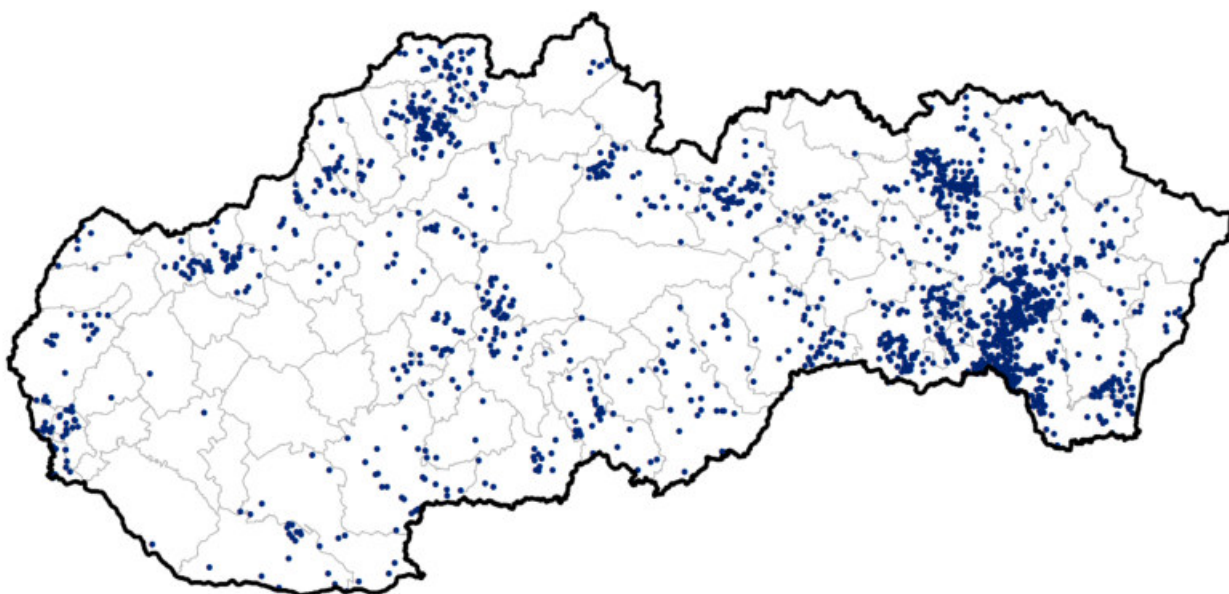

detekcia protilátok

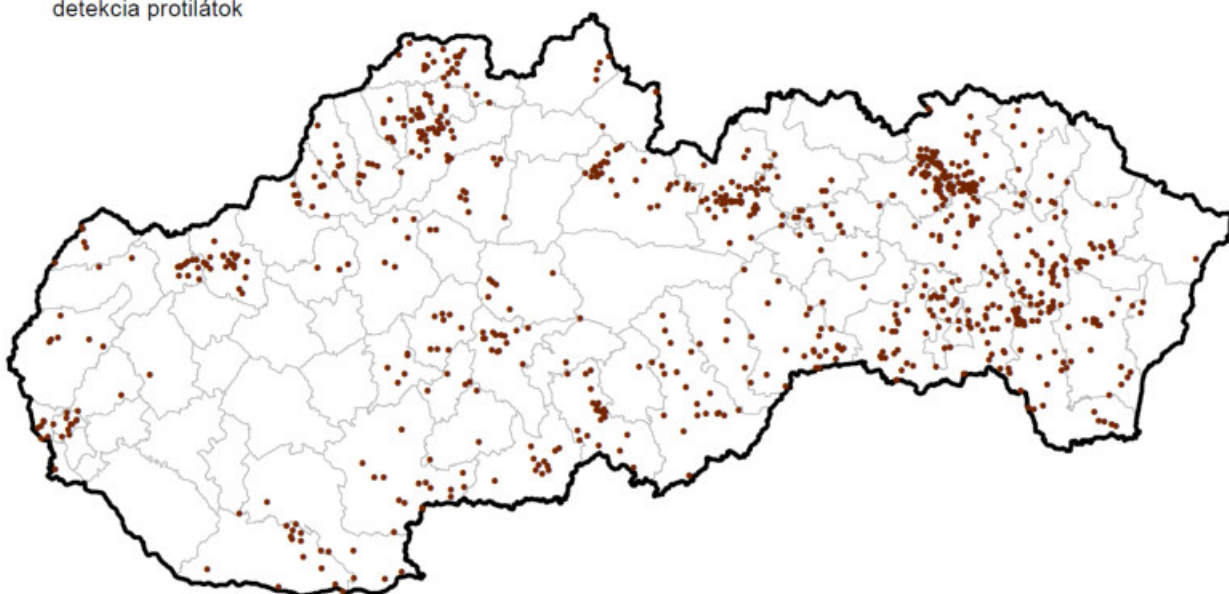

# Geografický pôvod vzoriek od diviakov zaslaných na detekciu vírusu ASF na Slovensku v roku 2020 - pasívny monitoring

vyšetrené

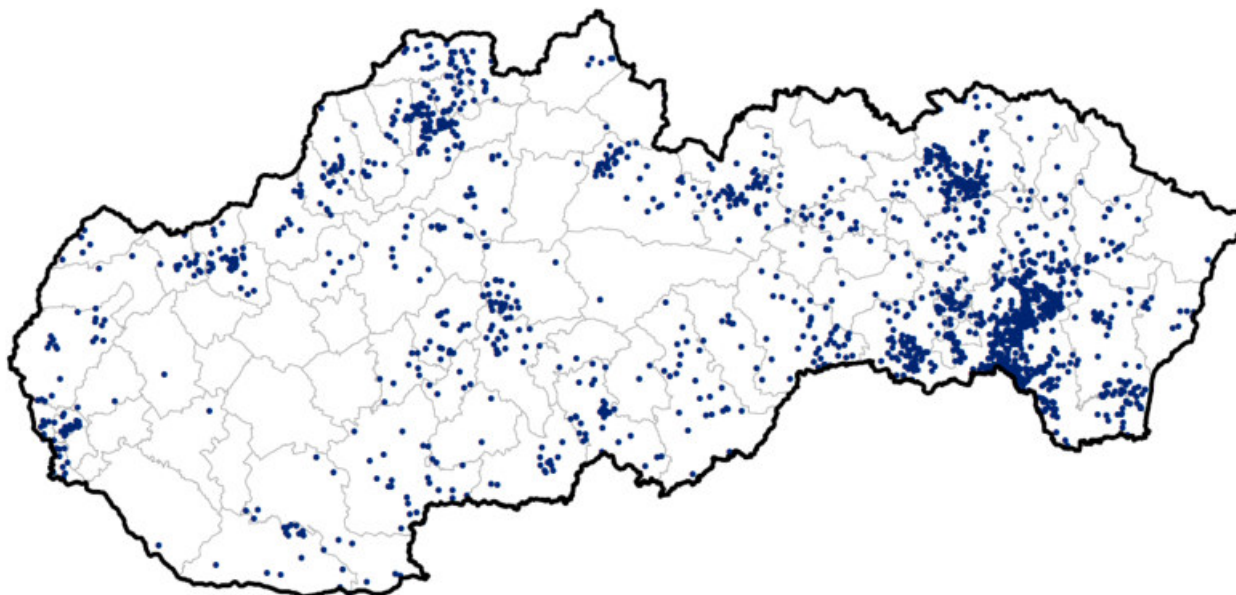

pozitívne

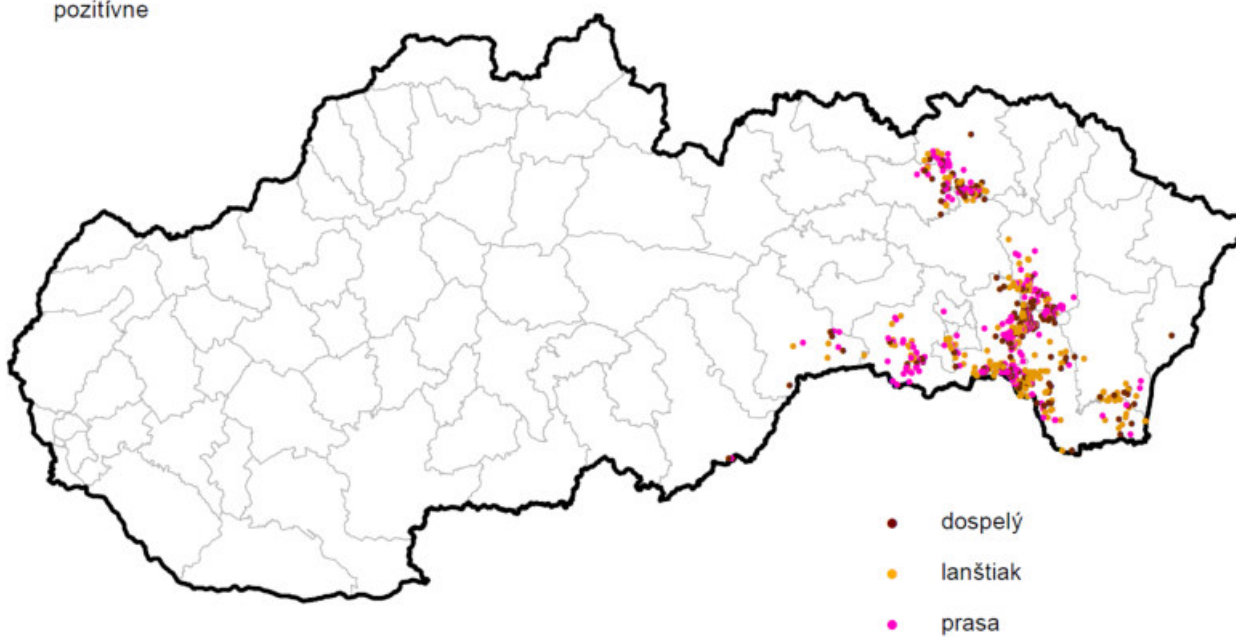

## Monitoring AMO u diviakov v Slovenskej republike za rok 2020 január – december

AMO rok 2020		detekcia protilátok			detekcia vírusu		
Kod	okres	negatívne	pozitívne	spolu vyš.	negatívne	pozitívne	spolu vyš.
B1	Bratislava I.	0	0	0	0	0	0
B2	Bratislava II.	0	0	0	0	0	0
B3	Bratislava III.	11	0	11	18	0	18
B4	Bratislava IV.	9	0	9	12	0	12
B5	Bratislava V.	1	0	1	10	0	10
MA	Malacky	11	0	11	25	0	25
PK	Pezinok	2	0	2	2	0	2
SC	Senec	0	0	0	0	0	0
TT	Trnava	1	0	1	1	0	1
DS	Dunajská Streda	512	0	512	514	0	514
GA	Galanta	0	0	0	1	0	1
HC	Hlohovec	0	0	0	0	0	0
PN	Piešťany	0	0	0	0	0	0
SE	Senica	7	0	7	7	0	7
SI	Skalica	7	0	7	7	0	7
TN	Trenčín	49	0	49	55	0	55
BN	Bánovce nad Bebravou	5	0	5	7	0	7
IL	Ilava	23	0	23	28	0	28
MY	Myjava	26	0	26	29	0	29
NM	Nové Mesto nad Váhom	33	0	33	45	0	45
PE	Partizánske	0	0	0	1	0	1
PB	Považská Bystrica	32	0	32	34	0	34
PD	Prievidza	5	0	5	9	0	9
PU	Púchov	25	0	25	31	0	31
NR	Nitra	1	0	1	1	0	1
KN	Komárno	1040	0	1040	1043	0	1043
LV	Levice	1974	0	1974	1982	0	1982
NZ	Nové Zámky	727	0	727	730	0	730
SA	Šaľa	0	0	0	0	0	0
TO	Topoľčany	0	0	0	1	0	1
ZM	Zlaté Moravce	0	0	0	0	0	0
ZA	Žilina	39	0	39	75	0	75
BY	Bytča	19	0	19	22	0	22
CA	Čadca	1016	0	1016	1030	0	1030
DK	Dolný Kubín	9	0	9	10	0	10
KM	Kysucké Nové Mesto	61	0	61	68	0	68
LM	Liptovský Mikuláš	646	0	646	658	0	658
MT	Martín	11	0	11	14	0	14
NO	Námestovo	184	0	184	185	0	185
RK	Ružomberok	0	0	0	2	0	2
TR	Turčianske Teplice	3	0	3	13	0	13

TS	Tvrdošín	183	0	183	183	0	183
BB	Banská Bystrica	7	0	7	29	0	29
BS	Banská Štiavnica	29	0	29	30	0	30
BR	Brezno	2	0	2	2	0	2
DT	Detva	6	0	6	8	0	8
KA	Krupina	1140	0	1140	1141	0	1141
LC	Lučenec	1920	0	1920	1928	0	1928
PT	Poltár	749	0	749	752	0	752
RA	Revúca	858	0	858	859	2	861
RS	Rimavská Sobota	2663	0	2663	2664	4	2668
VK	Veľký Krtíš	2449	0	2449	2450	1	2451
ZV	Zvolen	219	0	219	221	0	221
ZC	Žarnovica	6	0	6	9	0	9
ZH	Žiar nad Hronom	13	0	13	22	0	22
PO	Prešov	521	1	522	533	30	563
BJ	Bardejov	795	4	799	776	37	813
HE	Humenné	828	0	828	831	0	831
KK	Kežmarok	389	0	389	389	0	389
LE	Levoča	39	0	39	41	0	41
ML	Medzilaborce	172	0	172	173	0	173
PP	Poprad	229	0	229	235	0	235
SB	Sabinov	327	10	337	320	27	347
SV	Snina	426	0	426	426	0	426
SL	Stará Ľubovňa	319	0	319	320	0	320
SP	Stropkov	249	0	249	249	0	249
SK	Svidník	598	0	598	598	0	598
VT	Vranov nad Topľou	1527	5	1532	1545	80	1625
K1	Košice I.	200	0	200	217	1	218
K2	Košice II.	58	0	58	61	9	70
K3	Košice III.	54	0	54	54	0	54
K4	Košice IV.	1	0	1	1	1	2
KS	Košice okolie	2986	24	3010	3005	225	3230
GL	Gelnica	115	0	115	119	0	119
MI	Michalovce	627	1	628	643	27	670
RV	Rožňava	891	3	894	890	19	909
SO	Sobrance	826	0	826	831	1	832
SN	Spišská Nová Ves	6	0	6	8	0	8
TV	Trebišov	883	20	903	857	313	1170
	CELKOM	29799	68	29867	30090	777	30867

## Pasívny monitoring AMO u diviakov v Slovenskej republike za rok 2020

## január – december 2020

AMO rok 2020		detekcia protilátok			detekcia vírusu		
Kod	okres	negatívne	pozitívne	spolu vyš.	negatívne	pozitívne	spolu vyš.
B1	Bratislava I.	0	0	0	0	0	0
B2	Bratislava II.	0	0	0	0	0	0
B3	Bratislava III.	10	0	10	17	0	17
B4	Bratislava IV.	6	0	6	9	0	9
B5	Bratislava V.	1	0	1	10	0	10
MA	Malacky	6	0	6	20	0	20
PK	Pezinok	2	0	2	2	0	2
SC	Senec	0	0	0	0	0	0
TT	Trnava	1	0	1	1	0	1
DS	Dunajská Streda	0	0	0	1	0	1
GA	Galanta	0	0	0	1	0	1
HC	Hlohovec	0	0	0	0	0	0
PN	Piešťany	0	0	0	0	0	0
SE	Senica	2	0	2	2	0	2
SI	Skalica	5	0	5	5	0	5
TN	Trenčín	6	0	6	12	0	12
BN	Bánovce nad Bebravou	3	0	3	5	0	5
IL	Ilava	5	0	5	10	0	10
MY	Myjava	13	0	13	16	0	16
NM	Nové Mesto nad Váhom	19	0	19	31	0	31
PE	Partizánske	0	0	0	0	0	0
PB	Považská Bystrica	6	0	6	8	0	8
PD	Prievidza	5	0	5	9	0	9
PU	Púchov	8	0	8	13	0	13
NR	Nitra	0	0	0	0	0	0
KN	Komárno	13	0	13	16	0	16
LV	Levice	15	0	15	23	0	23
NZ	Nové Zámky	8	0	8	11	0	11
SA	Šaľa	0	0	0	0	0	0
TO	Topoľčany	0	0	0	0	0	0
ZM	Zlaté Moravce	0	0	0	0	0	0
ZA	Žilina	33	0	33	68	0	68
BY	Bytča	11	0	11	14	0	14
CA	Čadca	21	0	21	35	0	35
DK	Dolný Kubín	1	0	1	1	0	1
KM	Kysucké Nové Mesto	5	0	5	12	0	12
LM	Liptovský Mikuláš	28	0	28	40	0	40
MT	Martin	9	0	9	12	0	12
NO	Námestovo	4	0	4	5	0	5
RK	Ružomberok	0	0	0	1	0	1
TR	Turčianske Teplice	2	0	2	12	0	12
TS	Tvrdošín	1	0	1	1	0	1
BB	Banská Bystrica	6	0	6	28	0	28

BS	Banská Štiavnica	4	0	4	5	0	5
BR	Brezno	1	0	1	1	0	1
DT	Detva	1	0	1	3	0	3
KA	Krupina	3	0	3	4	0	4
LC	Lučenec	21	0	21	29	0	29
PT	Poltár	1	0	1	4	0	4
RA	Revúca	5	0	5	8	0	8
RS	Rimavská Sobota	20	0	20	23	2	25
VK	Veľký Krtíš	11	0	11	13	0	13
ZV	Zvolen	14	0	14	16	0	16
ZC	Žarnovica	5	0	5	8	0	8
ZH	Žiar nad Hronom	8	0	8	17	0	17
PO	Prešov	36	1	37	48	30	78
BJ	Bardejov	45	4	49	26	37	63
HE	Humenné	20	0	20	23	0	23
KK	Kežmarok	3	0	3	3	0	3
LE	Levoča	17	0	17	19	0	19
ML	Medzilaborce	0	0	0	1	0	1
PP	Poprad	45	0	45	51	0	51
SB	Sabinov	17	9	26	10	26	36
SV	Snina	1	0	1	1	0	1
SL	Stará Ľubovňa	0	0	0	1	0	1
SP	Stropkov	4	0	4	4	0	4
SK	Svidník	10	0	10	10	0	10
VT	Vranov nad Topľou	38	3	41	54	77	131
K1	Košice I.	12	0	12	29	1	30
K2	Košice II.	0	0	0	3	9	12
K3	Košice III.	1	0	1	1	0	1
K4	Košice IV.	1	0	1	1	1	2
KS	Košice okolie	50	4	54	92	182	274
GL	Gelnica	3	0	3	7	0	7
MI	Michalovce	16	0	16	36	22	58
RV	Rožňava	24	1	25	28	12	40
SO	Sobrance	3	0	3	8	1	9
SN	Spišská Nová Ves	3	0	3	5	0	5
TV	Trebišov	30	6	36	23	279	302
	CELKOM	728	28	756	1066	679	1745

## Aktívny monitoring AMO u diviakov v Slovenskej republike za rok 2020 január – december 2020

AMO rok 2020		detekcia protilátok			detekcia vírusu		
Kod	okres	negatívne	pozitívne	spolu vyš.	negatívne	pozitívne	spolu vyš.
B1	Bratislava I.	0	0	0	0	0	0
B2	Bratislava II.	0	0	0	0	0	0
B3	Bratislava III.	1	0	1	1	0	1
B4	Bratislava IV.	3	0	3	3	0	3
B5	Bratislava V.	0	0	0	0	0	0
MA	Malacky	5	0	5	5	0	5
PK	Pezinok	0	0	0	0	0	0
SC	Senec	0	0	0	0	0	0
TT	Trnava	0	0	0	0	0	0
DS	Dunajská Streda	512	0	512	513	0	513
GA	Galanta	0	0	0	0	0	0
HC	Hlohovec	0	0	0	0	0	0
PN	Piešťany	0	0	0	0	0	0
SE	Senica	5	0	5	5	0	5
SI	Skalica	2	0	2	2	0	2
TN	Trenčín	43	0	43	43	0	43
BN	Bánovce nad Bebravou	2	0	2	2	0	2
IL	Ilava	18	0	18	18	0	18
MY	Myjava	13	0	13	13	0	13
NM	Nové Mesto nad Váhom	14	0	14	14	0	14
PE	Partizánske	0	0	0	1	0	1
PB	Považská Bystrica	26	0	26	26	0	26
PD	Prievidza	0	0	0	0	0	0
PU	Púchov	17	0	17	18	0	18
NR	Nitra	1	0	1	1	0	1
KN	Komárno	1027	0	1027	1027	0	1027
LV	Levice	1959	0	1959	1959	0	1959
NZ	Nové Zámky	719	0	719	719	0	719
SA	Šaľa	0	0	0	0	0	0
TO	Topoľčany	0	0	0	1	0	1
ZM	Zlaté Moravce	0	0	0	0	0	0
ZA	Žilina	6	0	6	7	0	7
BY	Bytča	8	0	8	8	0	8
CA	Čadca	995	0	995	995	0	995
DK	Dolný Kubín	8	0	8	9	0	9
KM	Kysucké Nové Mesto	56	0	56	56	0	56
LM	Liptovský Mikuláš	618	0	618	618	0	618
MT	Martín	2	0	2	2	0	2
NO	Námestovo	180	0	180	180	0	180
RK	Ružomberok	0	0	0	1	0	1
TR	Turčianske Teplice	1	0	1	1	0	1

TS	Tvrdošín	182	0	182	182	0	182
BB	Banská Bystrica	1	0	1	1	0	1
BS	Banská Štiavnica	25	0	25	25	0	25
BR	Brezno	1	0	1	1	0	1
DT	Detva	5	0	5	5	0	5
KA	Krupina	1137	0	1137	1137	0	1137
LC	Lučenec	1899	0	1899	1899	0	1899
PT	Poltár	748	0	748	748	0	748
RA	Revúca	853	0	853	851	2	853
RS	Rimavská Sobota	2643	0	2643	2641	2	2643
VK	Veľký Krtíš	2438	0	2438	2437	1	2438
ZV	Zvolen	205	0	205	205	0	205
ZC	Žarnovica	1	0	1	1	0	1
ZH	Žiar nad Hronom	5	0	5	5	0	5
PO	Prešov	485	0	485	485	0	485
BJ	Bardejov	750	0	750	750	0	750
HE	Humenné	808	0	808	808	0	808
KK	Kežmarok	386	0	386	386	0	386
LE	Levoča	22	0	22	22	0	22
ML	Medzilaborce	172	0	172	172	0	172
PP	Poprad	184	0	184	184	0	184
SB	Sabinov	310	1	311	310	1	311
SV	Snina	425	0	425	425	0	425
SL	Stará Ľubovňa	319	0	319	319	0	319
SP	Stropkov	245	0	245	245	0	245
SK	Svidník	588	0	588	588	0	588
VT	Vranov nad Topľou	1489	2	1491	1491	3	1494
K1	Košice I.	188	0	188	188	0	188
K2	Košice II.	58	0	58	58	0	58
K3	Košice III.	53	0	53	53	0	53
K4	Košice IV.	0	0	0	0	0	0
KS	Košice okolie	2936	20	2956	2913	43	2956
GL	Gelnica	112	0	112	112	0	112
MI	Michalovce	611	1	612	607	5	612
RV	Rožňava	867	2	869	862	7	869
SO	Sobrance	823	0	823	823	0	823
SN	Spišská Nová Ves	3	0	3	3	0	3
TV	Trebišov	853	14	867	834	34	868
	CELKOM	29071	40	29111	29024	98	29122



## Počty laboratórných vyšetrení ASF u diviakov na Slovensku v roku 2020

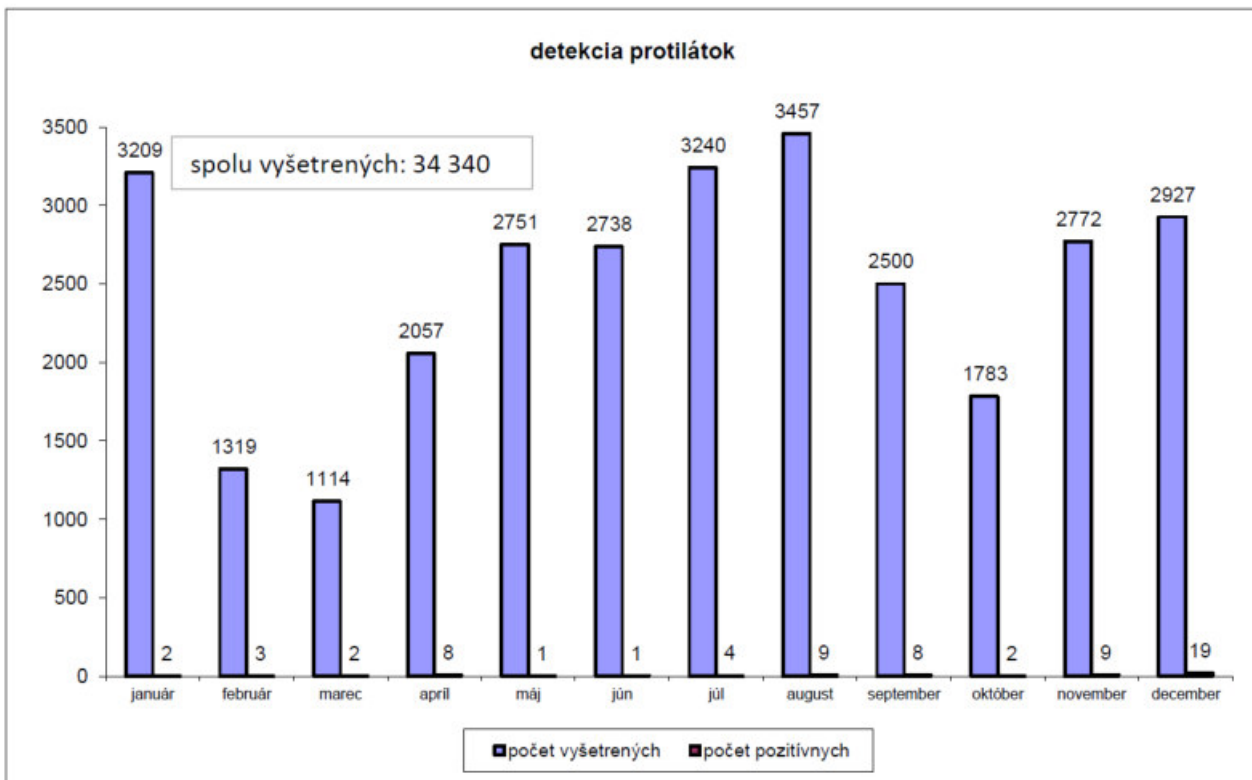
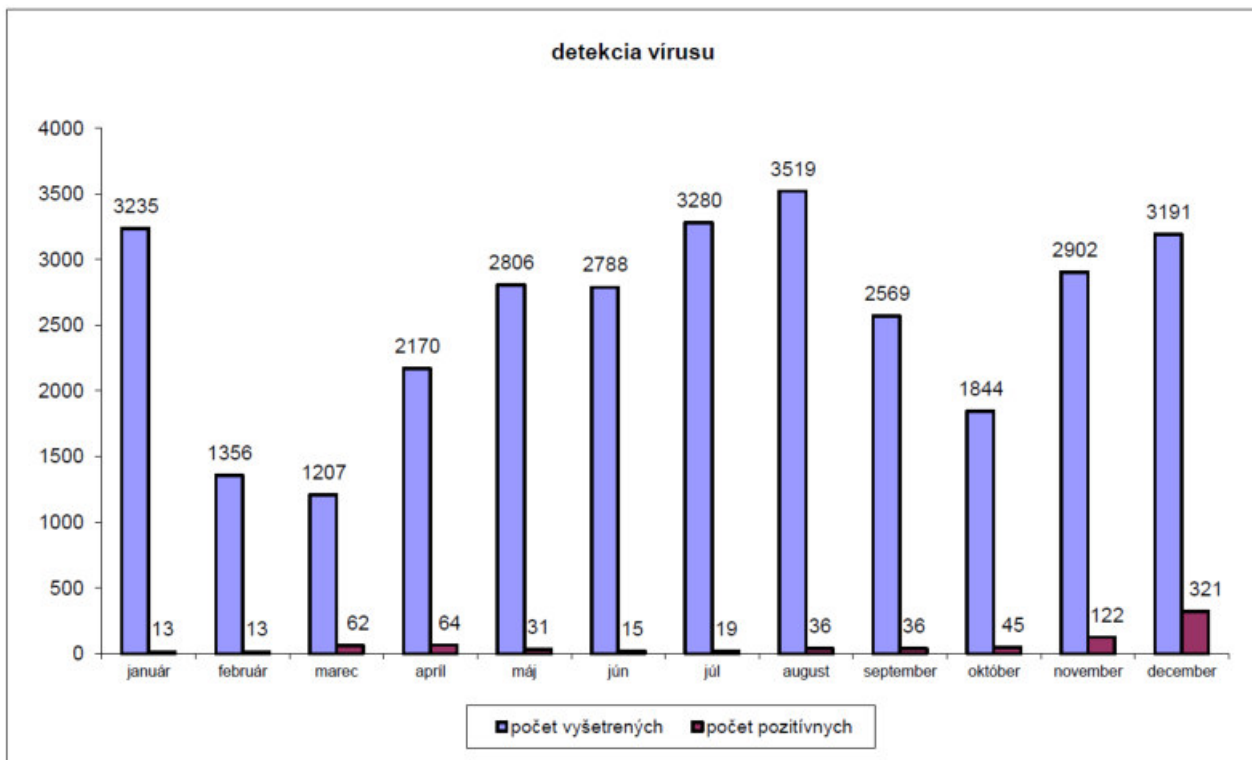

**Počty laboratórných vyšetrení ASF u diviakov na Slovensku  
v roku 2020 - aktívny monitoring**

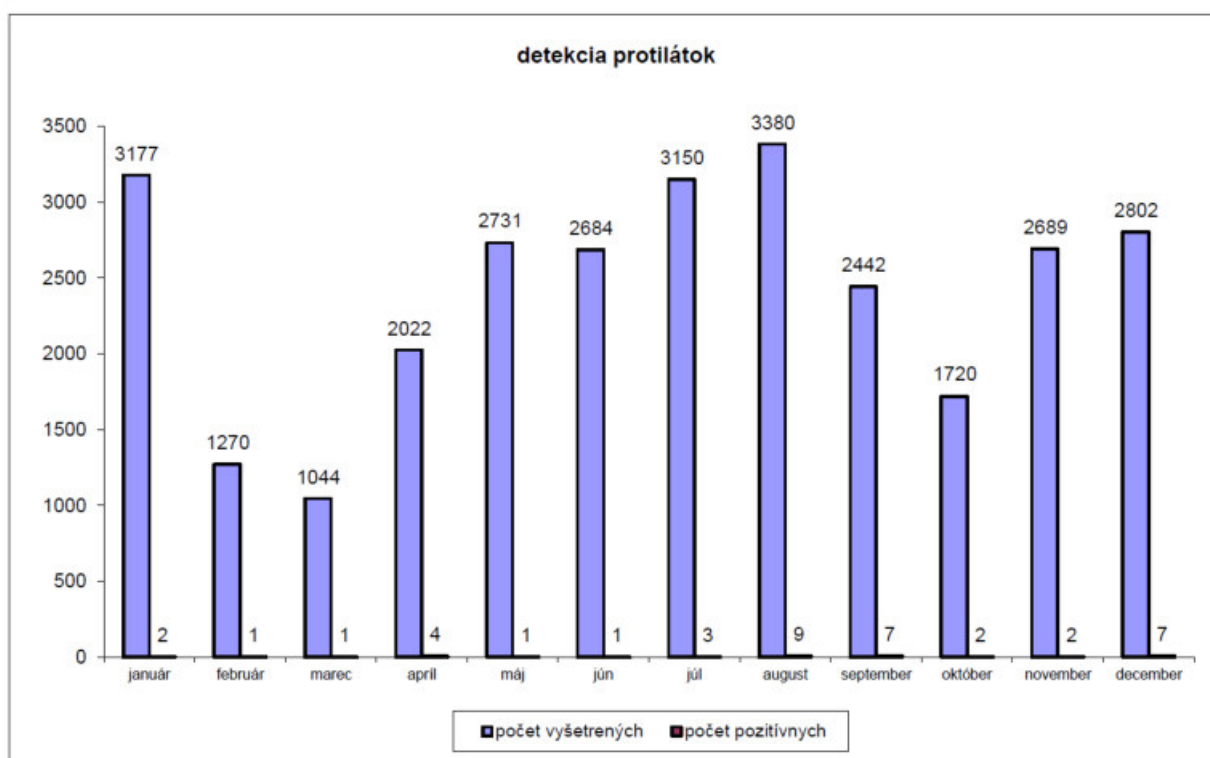
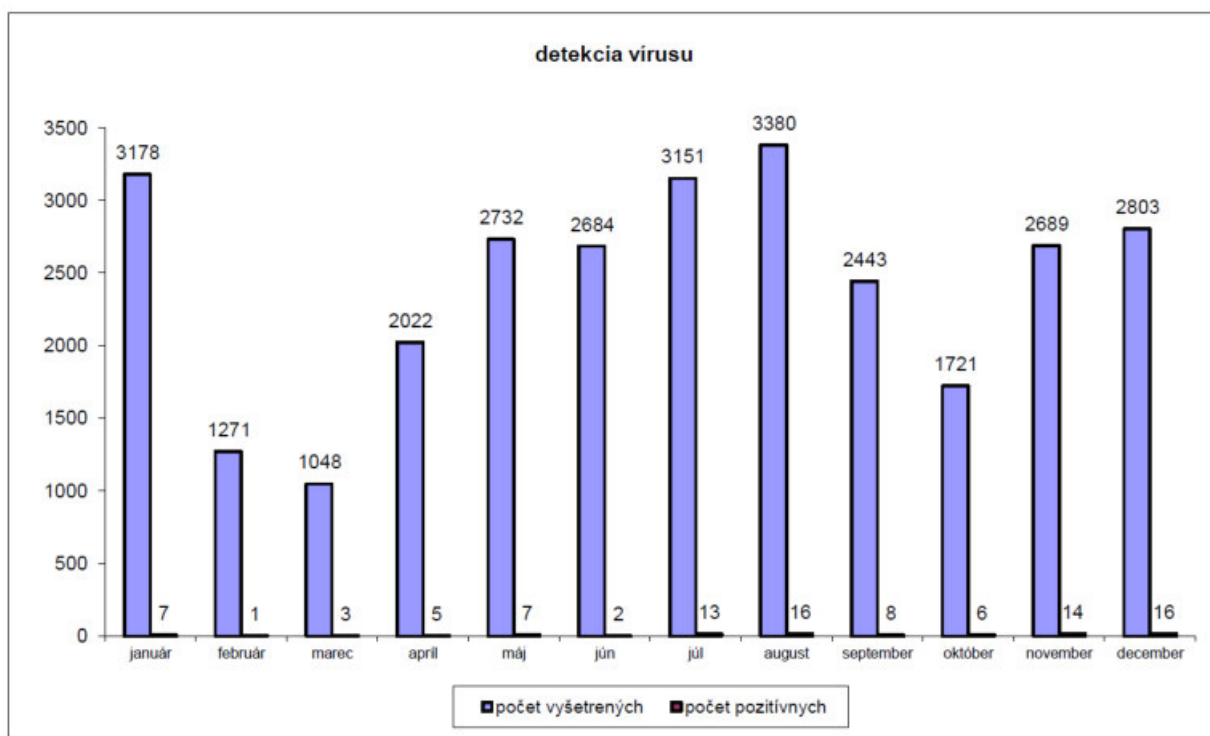

**Počty laboratórných vyšetrení ASF u diviakov na Slovensku v roku 2020 - pasívny monitoring**

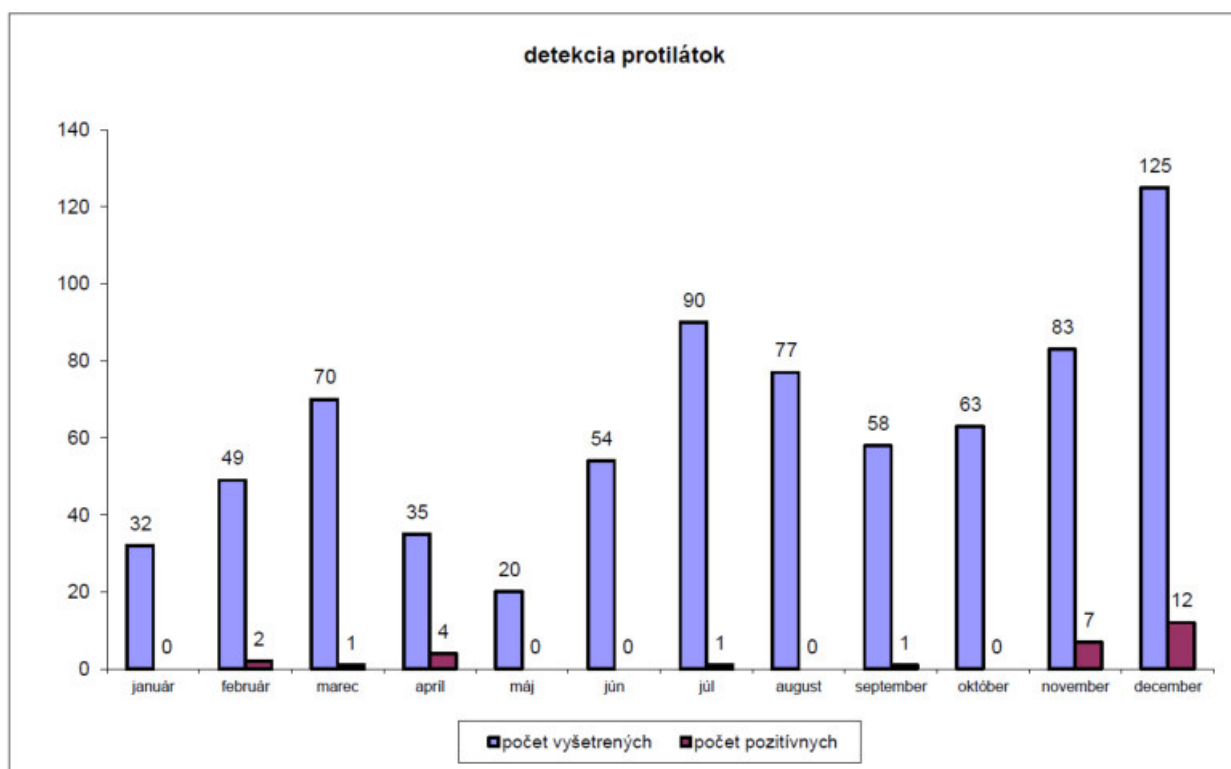
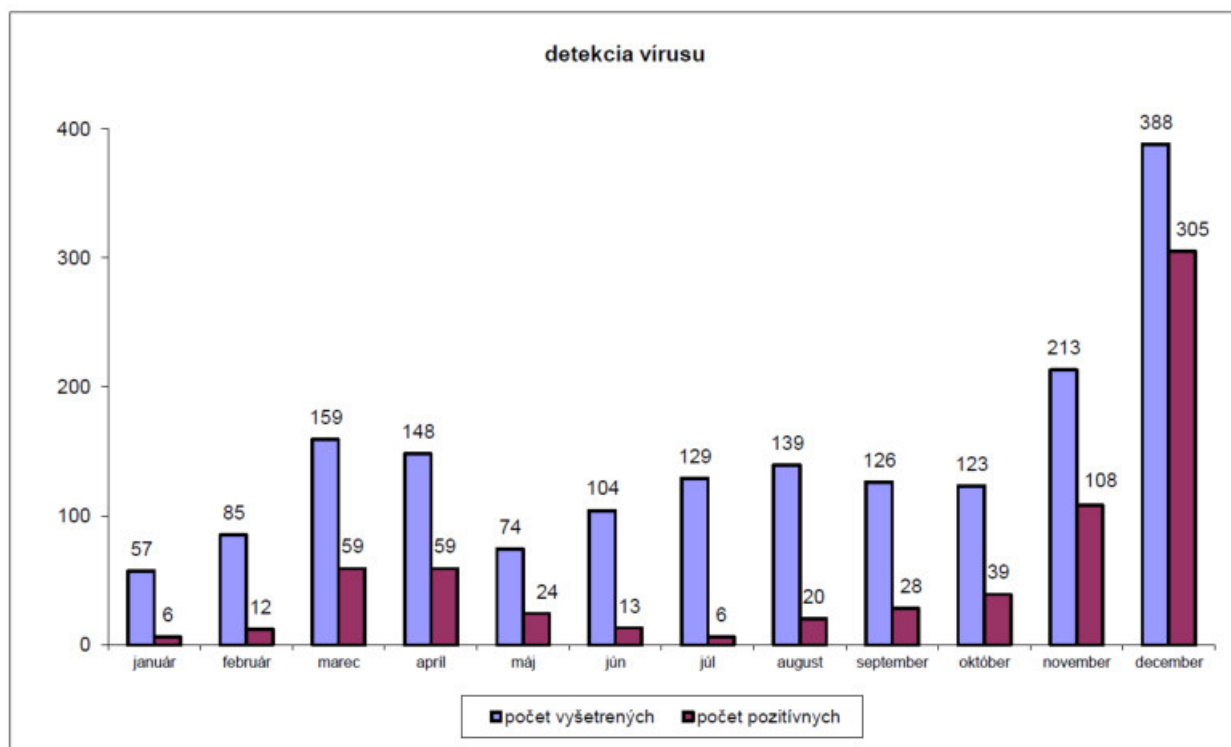

rok 2020		STAV				
VEKOVÁ KATEGÓRIA		POZITÍVNE PRÍPADY	UHYNUTÉ, NÁJDENÉ	ULOVENÉ BEZ ZMIEN SPRÁVANIA	ULOVENÉ SO ZMENAMI SPRÁVANIA	ZRAZENÉ AUTOM
dospelý	samec	54	49	4	1	
	samica	160	153	5	2	
	neidentifikované	2	2			
dospelý spolu		216	204	9	3	0
lanštiak	samec	126	107	17	2	
	samica	95	87	6	1	1
	neidentifikované	24	24			
lanštiak spolu		245	218	23	3	1
prasa	samec	165	123	27	15	
	samica	124	105	11	7	1
	neidentifikované	27	27			

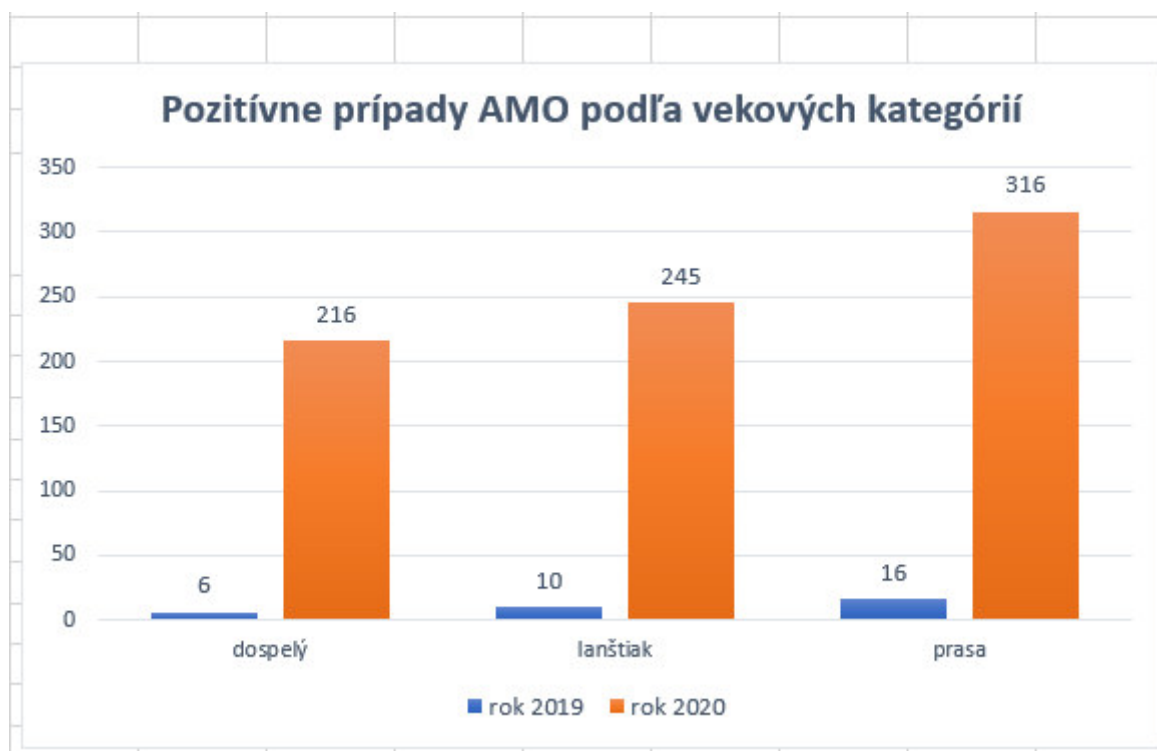

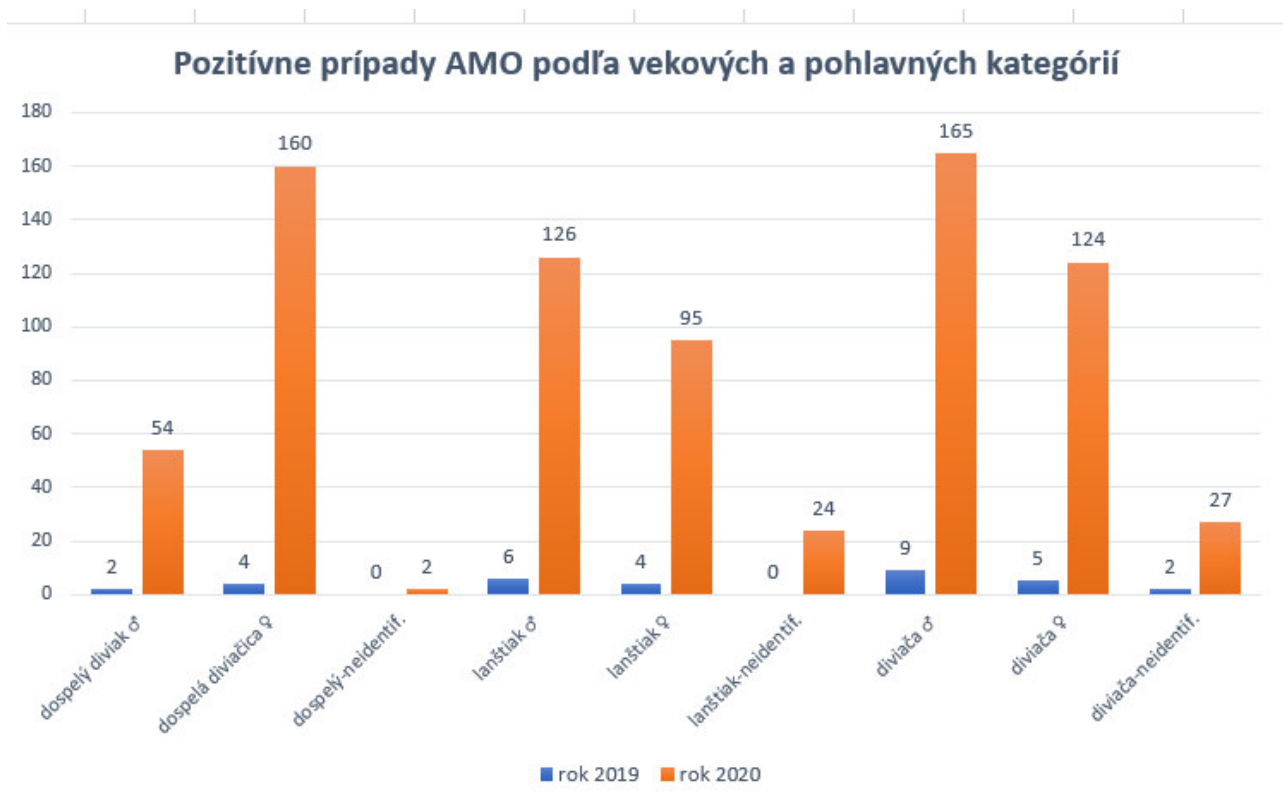

### Denzita diviačej zveri v roku 2020

Početnosť populácie diviačej zveri v SR má za posledných 10 rokov stúpajúcu tendenciu. Aj keď uvádzané jarné kmeňové stavy majú len mierny nárast, lov zveri v tomto období stúpol z počtu okolo 35 tisíc kusov až na cca. 75 tisíc kusov. Tradične najvyššia hustota je v Banskobystrickom kraji a Trenčianskom kraji. Najnižšia hustota je v hornatom území severného Slovenska a nižinnej oblasti západného Slovenska.

V oblastiach kde nebol potvrdený výskyt AMO je povolený celoročný lov diviačej zveri bez ohľadu na vek a pohlavie. Stanovené kvóty sa pokladajú za minimálne a pri ich naplnení sa nekladú žiadne administratívne prekážky na ich navýšenie. Za účelom znižovania denzity sa finančne podporuje lov dospelých diviačíc a lanštiakov. Obdobne sa podporuje aj vyhľadávanie uhynutých diviakov a predkladanie vzoriek z diviakov podliehajúcich vyšetreniu.

**Úlovky diviačej zveri na Slovensku poľovníckej sezóne 2019/2020 podľa okresov**

Okres	Celková plocha (ha)	Lesná plocha (ha)	JKS	Plán lovu	Odstrel	Odchyt	Úhyn	Spolu úbytok	NKS Voľný revír	NKS Zvernica
Bánovce nad Bebravou	42661	23612	539	651	1297	0	29	1326	318	0
Banská Bystrica	69272	42165	560	1215	1171	0	44	1215	377	0
Banská Štiavnica	26673	16237	556	866	762	0	9	771	237	45
Bardejov	87026	38059	1001	1409	1228	0	32	1260	456	30
Bratislava II	4150	1132	31	57	67	0	0	67	15	0
Bratislava III	5403	3367	89	228	205	0	19	224	39	0
Bratislava IV	5642	2579	79	219	219	0	9	228	33	0
Bratislava V	6038	674	46	123	87	0	14	101	11	0
Brezno	119496	85644	588	588	562	0	16	578	448	0
Bytča	29316	20712	356	894	880	0	27	907	175	0
Čadca	70379	43436	522	1292	1145	0	29	1174	235	0
Detva	51689	29699	832	963	942	0	7	949	301	0
Dolný Kubín	45496	22380	304	364	332	0	2	334	146	0
Dunajská Streda	92191	6029	329	285	478	0	8	486	99	0
Galanta	56830	2580	113	37	215	0	1	216	0	36
Gelnica	56051	44026	423	307	349	0	4	353	179	0
Hlohovec	22752	3358	70	75	159	0	0	159	35	0
Humenné	70967	41046	784	1030	791	0	27	818	448	35
Ilava	32314	18801	694	768	1421	0	23	1444	179	11
Kežmarok	77019	45310	428	747	618	0	12	630	165	0
Komárno	99121	7051	383	192	829	0	16	845	7	212
Košice I	8241	6155	88	321	304	0	17	321	63	0
Košice II	3350	1481	28	127	123	0	4	127	22	0
Košice-okolie	146933	65163	2113	2992	2845	0	95	2940	1139	0
Krupina	53028	18159	781	1401	1340	0	3	1343	469	0
Kysucké Nové Mesto	15973	9512	247	749	701	1	17	719	103	0
Levice	137887	26975	2174	2090	3315	0	23	3338	484	82
Levoča	37548	15703	483	739	729	0	32	761	115	0
Liptovský Mikuláš	129287	83817	663	1159	1077	0	52	1129	435	0
Lučenec	72953	32527	1150	2334	2178	0	47	2225	761	0
Malacky	87458	51579	1346	2289	1906	0	35	1941	683	0
Martin	67957	41800	625	623	567	0	24	591	297	0
Medzilaborce	41176	23536	384	340	195	0	2	197	204	15
Michalovce	81937	7111	373	208	734	0	46	780	62	14
Myjava	25117	9564	307	438	717	0	14	731	189	0
Námestovo	68063	35035	280	304	252	0	9	261	132	0
Nitra	72376	7070	211	244	428	0	11	439	109	4
Nové Mesto nad	48452	20533	747	1024	1674	0	45	1719	434	150

Váhom										
Nové Zámky	118617	10937	311	300	1281	0	23	1304	52	153
Partizánske	21788	8470	302	386	725	0	7	732	167	0
Pezinok	34630	16295	338	730	1088	0	15	1103	132	61
Piešťany	34107	9287	246	342	480	0	7	487	191	0
Poltár	47396	24562	516	1042	1046	0	8	1054	485	0
Poprad	91053	50948	456	609	501	0	71	572	210	0
Považská Bystrica	42185	28394	470	511	961	0	20	981	191	0
Prešov	85765	34753	1052	2215	2112	0	42	2154	615	0
Prievidza	85689	51509	1506	1570	2798	10	20	2828	528	0
Púchov	35447	19724	645	707	1469	0	38	1507	174	0
Revúca	71532	43142	1027	1729	1653	19	17	1689	508	126
Rimavská Sobota	127848	48856	2166	3173	3029	0	18	3047	811	0
Rožňava	108683	70173	1154	2121	1719	11	31	1761	659	88
Ružomberok	64013	44939	332	405	293	0	9	302	208	0
Sabinov	38340	17865	432	646	597	0	10	607	191	0
Senec	29531	1297	20	73	84	0	1	85	3	0
Senica	59231	18724	736	1240	961	0	13	974	312	0
Skalica	34405	10053	290	306	384	0	7	391	179	0
Snina	79629	50982	766	707	478	0	6	484	424	0
Sobrance	52112	21766	485	618	699	0	1	700	278	105
Spišská Nová Ves	53689	35629	458	386	436	0	19	455	187	0
Stará Ľubovňa	58181	26404	525	631	510	0	6	516	127	4
Stropkov	34650	17290	276	382	332	0	0	332	181	0
Svidník	56023	26664	474	656	632	0	7	639	304	0
Šaľa	31268	943	0	0	47	0	1	48	0	0
Topoľčany	53248	18459	477	422	905	0	7	912	339	2
Trebišov	97333	15364	799	950	1531	0	64	1595	243	0
Trenčín	59298	30891	1043	1786	2400	0	38	2438	442	0
Trnava	67764	14585	319	593	740	0	10	750	238	0
Turčianske Teplice	37534	22408	443	448	463	0	14	477	161	0
Tvrdošín	45316	21158	238	267	206	0	1	207	100	0
Veľký Krtíš	76139	25859	1292	2331	2946	0	17	2963	679	60
Vranov nad Topľou	71172	31374	739	1347	1151	0	44	1195	416	0
Zlaté Moravce	50538	26068	625	694	1030	0	8	1038	355	253
Zvolen	66379	31143	1507	2514	2318	43	25	2386	546	0
Žarnovica	37270	25844	612	1147	1062	0	18	1080	334	0
Žiar nad Hronom	49161	28274	1037	1656	1508	0	61	1569	382	0
Žilina	71476	42255	684	1631	1530	0	68	1598	316	0
spolu Slovensko	4 446 662	1 976 905	45525	66963	74947	84	1576	76607	21272	1486

## Lov na 100 ha a porovnanie JKS a NKS v poľovníckej sezóne 2019/2020

Okres	Lov na 100 ha v ks	NKS na 100 ha v ks	JKS na 100 ha v ks	Prekročenie NKS na 100 ha v ks
Bánovce nad Bebravou	31,08	7,45	12,63	5,18
Banská Bystrica	17,54	5,44	8,08	2,64
Banská Štiavnica	28,91	8,89	20,85	11,96
Bardejov	14,48	5,24	11,50	6,26
Bratislava II	16,14	3,61	7,47	3,86
Bratislava III	41,46	7,22	16,47	9,25
Bratislava IV	40,41	5,85	14,00	8,15
Bratislava V	16,73	1,82	7,62	5,80
Brezno	4,84	3,75	4,92	1,17
Bytča	30,94	5,97	12,14	6,17
Čadca	16,68	3,34	7,42	4,08
Detva	18,36	5,82	16,10	10,27
Dolný Kubín	7,34	3,21	6,68	3,47
Dunajská Streda	5,27	1,07	3,57	2,49
Galanta	3,80	0,00	1,99	1,99
Gelnica	6,30	3,19	7,55	4,35
Hlohovec	6,99	1,54	3,08	1,54
Humenné	11,53	6,31	11,05	4,73
Ilava	44,69	5,54	21,48	15,94
Kežmarok	8,18	2,14	5,56	3,41
Komárno	8,52	0,07	3,86	3,79
Košice I	38,95	7,64	10,68	3,03
Košice II	37,91	6,57	8,36	1,79
Košice-okolie	20,01	7,75	14,38	6,63
Krupina	25,33	8,84	14,73	5,88
Kysucké Nové Mesto	45,01	6,45	15,46	9,02
Levice	24,21	3,51	15,77	12,26
Levoča	20,27	3,06	12,86	9,80
Liptovský Mikuláš	8,73	3,36	5,13	1,76
Lučenec	30,50	10,43	15,76	5,33
Malacky	22,19	7,81	15,39	7,58
Martin	8,70	4,37	9,20	4,83
Medzilaborce	4,78	4,95	9,33	4,37
Michalovce	9,52	0,76	4,55	3,80
Myjava	29,10	7,52	12,22	4,70
Námestovo	3,83	1,94	4,11	2,17
Nitra	6,07	1,51	2,92	1,41
Nové Mesto nad Váhom	35,48	8,96	15,42	6,46
Nové Zámky	10,99	0,44	2,62	2,18
Partizánske	33,60	7,66	13,86	6,20
Pezinok	31,85	3,81	9,76	5,95



Piešťany	14,28	5,60	7,21	1,61
Poltár	22,24	10,23	10,89	0,65
Poprad	6,28	2,31	5,01	2,70
Považská Bystrica	23,25	4,53	11,14	6,61
Prešov	25,12	7,17	12,27	5,10
Prievidza	33,00	6,16	17,58	11,41
Púchov	42,51	4,91	18,20	13,29
Revúca	23,61	7,10	14,36	7,26
Rimavská Sobota	23,83	6,34	16,94	10,60
Rožňava	16,20	6,06	10,62	4,55
Ružomberok	4,72	3,25	5,19	1,94
Sabinov	15,83	4,98	11,27	6,29
Senec	2,88	0,10	0,68	0,58
Senica	16,44	5,27	12,43	7,16
Skalica	11,36	5,20	8,43	3,23
Snina	6,08	5,32	9,62	4,29
Sobrance	13,43	5,33	9,31	3,97
Spišská Nová Ves	8,47	3,48	8,53	5,05
Stará Ľubovňa	8,87	2,18	9,02	6,84
Stropkov	9,58	5,22	7,97	2,74
Svidník	11,41	5,43	8,46	3,03
Šaľa	1,54	0,00	0,00	0,00
Topoľčany	17,13	6,37	8,96	2,59
Trebišov	16,39	2,50	8,21	5,71
Trenčín	41,11	7,45	17,59	10,14
Trnava	11,07	3,51	4,71	1,20
Turčianske Teplice	12,71	4,29	11,80	7,51
Tvrdošín	4,57	2,21	5,25	3,05
Veľký Krtíš	38,92	8,92	16,97	8,05
Vranov nad Topľou	16,79	5,84	10,38	4,54
Zlaté Moravce	20,54	7,02	12,37	5,34
Zvolen	35,95	8,23	22,70	14,48
Žarnovica	28,98	8,96	16,42	7,46
Žiar nad Hronom	31,92	7,77	21,09	13,32
Žilina	22,36	4,42	9,57	5,15
<b>spolu Slovensko</b>	<b>17,23</b>	<b>4,78</b>	<b>10,24</b>	<b>5,45</b>

### Informácia o love diviačej zveri za poľovnícku sezónu 2020/21 od 1.3. k 31.12.2020

OOP	Dospelá diviačica		Dospelý diviak		Lanštiak			Diviača		spolu		úhyn
	plán lovu	lov	plán lovu	lov	plán lovu	samec-lov	samica-lov	plán lovu	lov	plán	lov	
Bratislava	196	135	151	142	867	694	421	1458	1210	2702	2602	40
Trnava	197	110	208	192	938	817	367	1692	1029	3036	2514	10
Nitra	318	369	279	433	1050	1999	1234	2382	2202	4029	6237	27
Trenčín	519	325	442	215	2673	1841	1526	5511	4356	9145	8263	108
Banská Bystrica	1462	917	1261	849	5186	3306	2174	10300	5651	18209	12897	107
Žilina	417	256	379	198	2643	1217	819	3959	2363	7398	4853	93
Prešov	806	411	586	333	3540	1714	1156	6182	3094	11114	6708	383
Košice	439	448	438	499	2615	2141	1553	2960	1695	6452	6336	675
VLM	60	46	41	32	258	103	102	385	232	744	515	4
Sumár	4414	3017	3785	2893	19770	13832	9352	34829	21832	62829	50925	1447

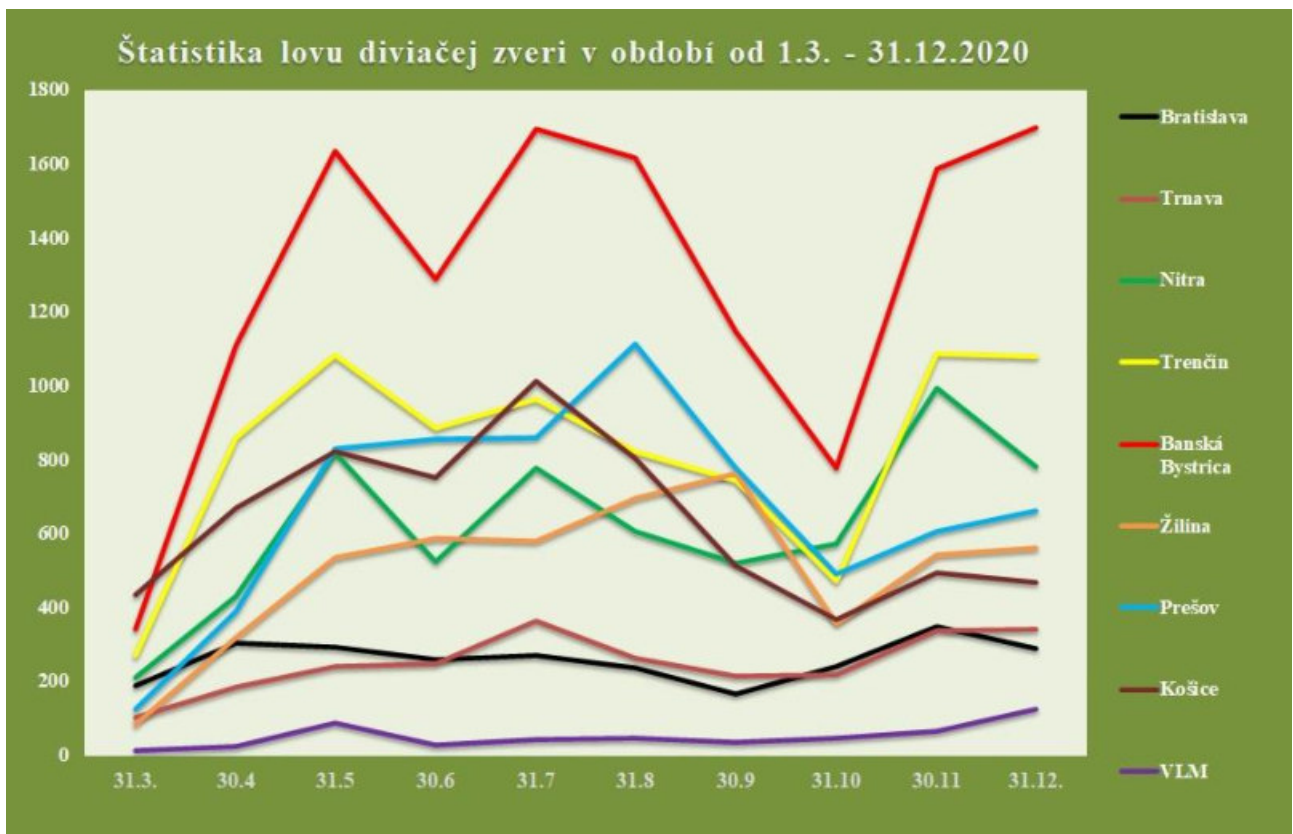

Zdroj: Slovenská poľovnícka komora

### Jarné kmeňové stavy diviačej zveri, lov a úhyn v poľovníckych sezónach od r. 2006 - 2020

Rok	JKS	Lov	Úhyn
2006/2007	27175	17820	528
2007/2008	27124	25135	466
2008/2009	29290	28992	579

2009/2010	31652	30626	624
2010/2011	34577	38903	945
2011/2012	37092	36390	812
2012/2013	37667	49997	1134
2013/2014	40941	43392	1118
2014/2015	40405	54406	1120
2015/2016	41591	54401	1134
2016/2017	42285	53788	1034
2017/2018	41987	69509	1219
2018/2019	41723	59253	976
2019/2020	45525	75223	1253

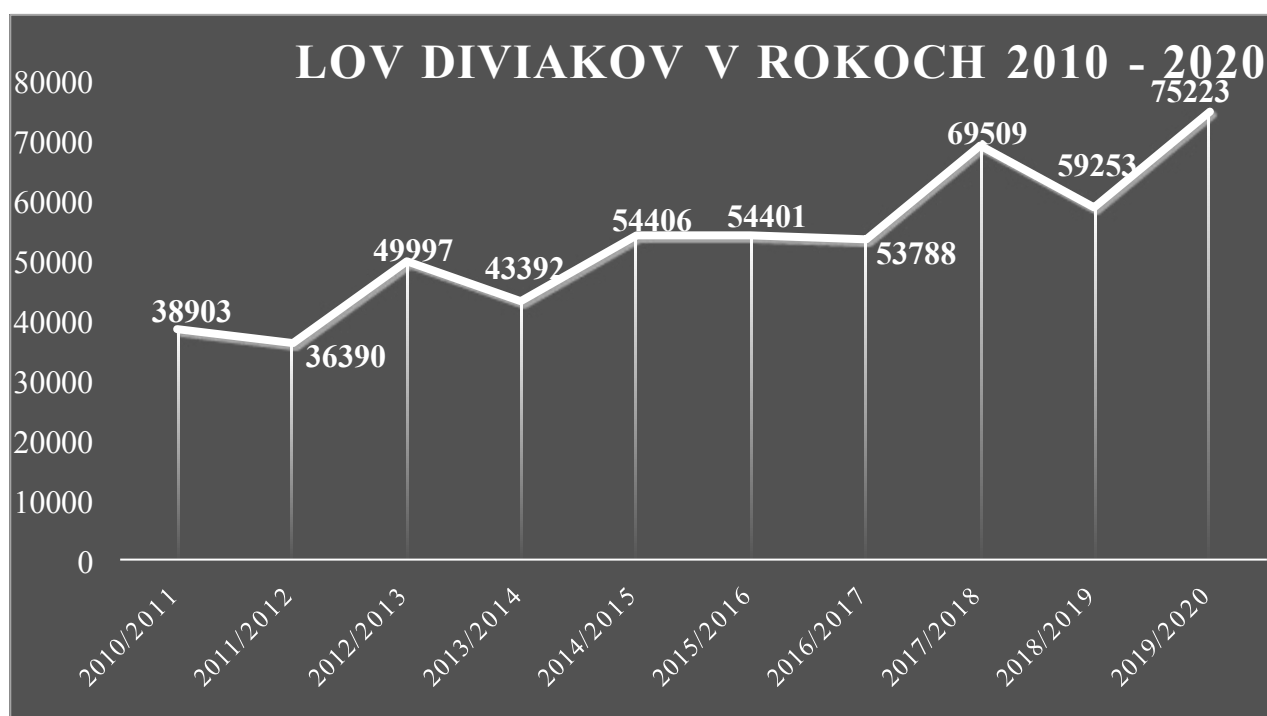

Normovaný kmeňový stav diviačej zveri za jednotlivé okresy v sezóne 2019/2020

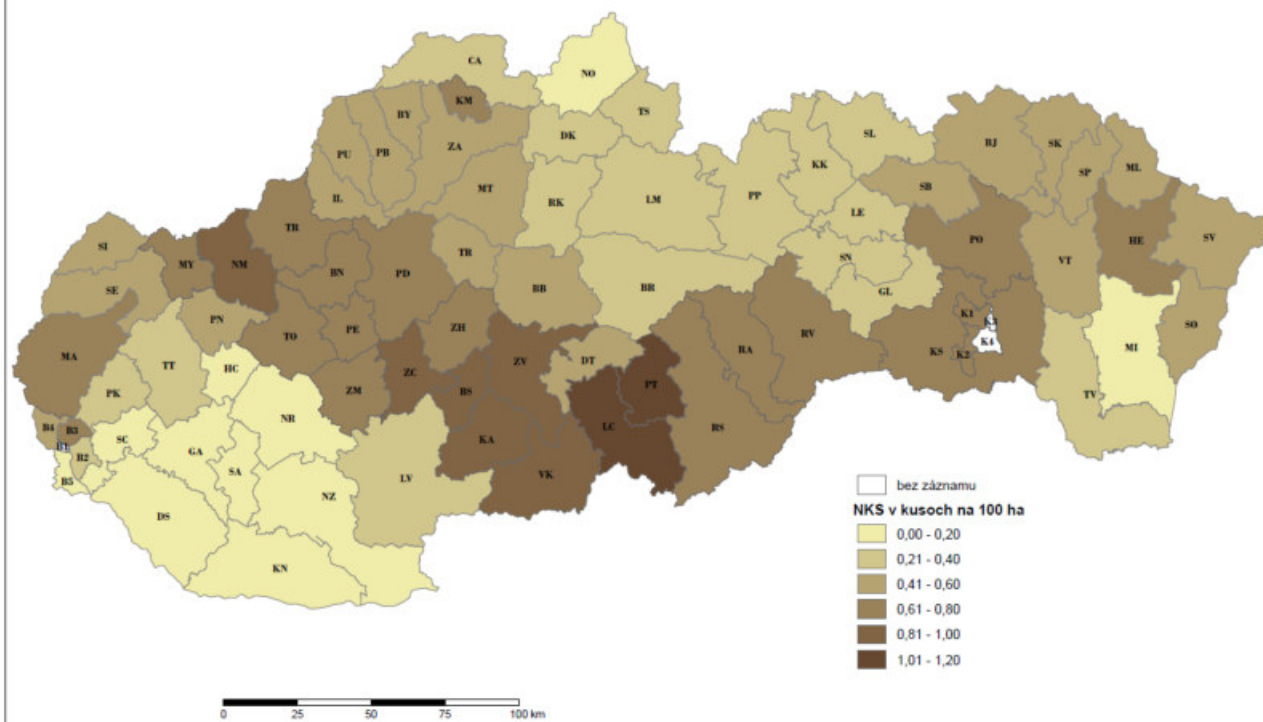

**Jarný kmeňový stav diviačej zveri za jednotlivé okresy v sezóne 2019/2020**

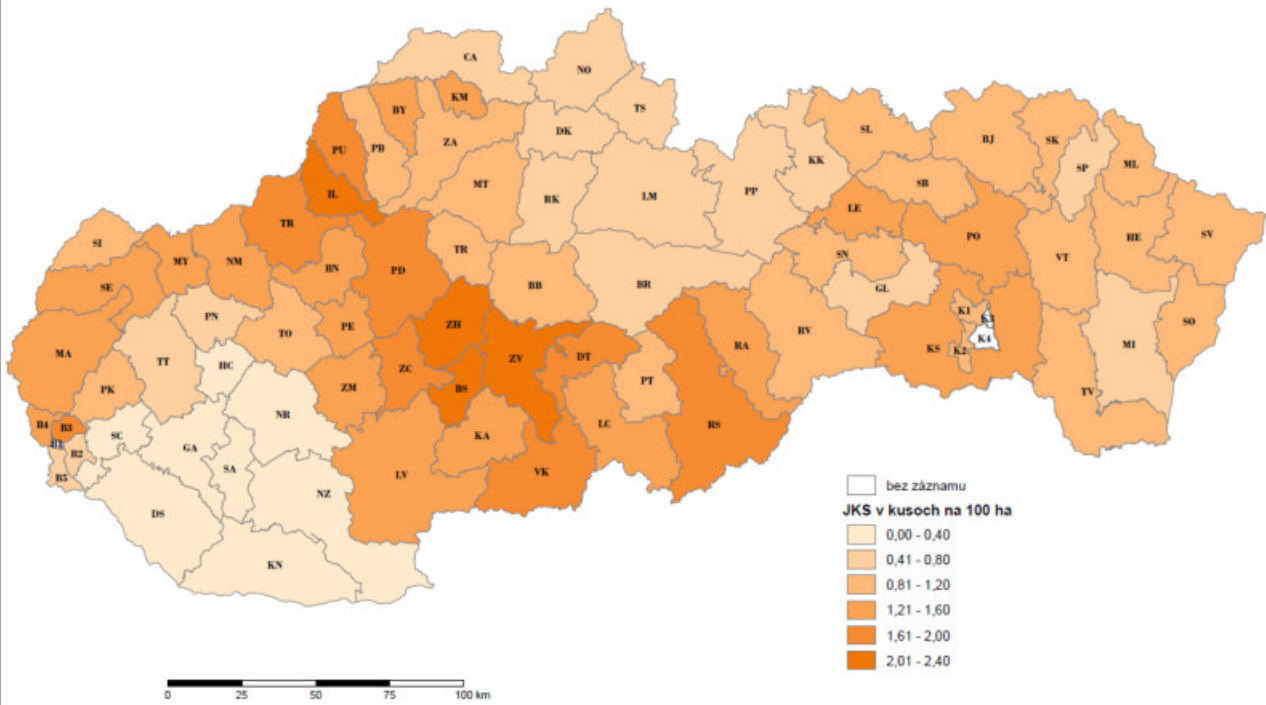

©NLC 2020, Ústav lesných zdrojov a informatiky - Zvolen

**Rozdiel medzi jarným kmeňovým stavom a normovaným kmeňovým stavom diviačej zveri za jednotlivé okresy v sezóne 2019/2020**

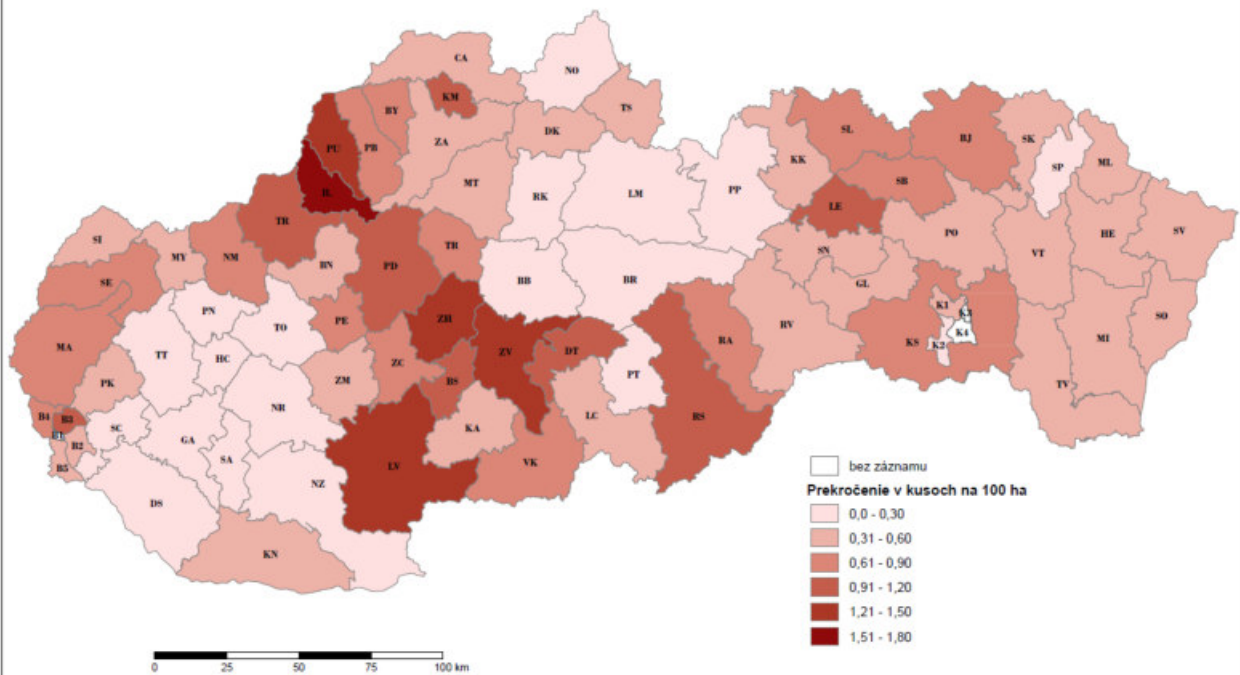

©NLC 2020, Ústav lesných zdrojov a informatiky - Zvolen

**Rozdiel v jarných kmeňových stavoch diviačej zveri  
za jednotlivé okresy v sezónach 2019/2020 a 2018/2019**

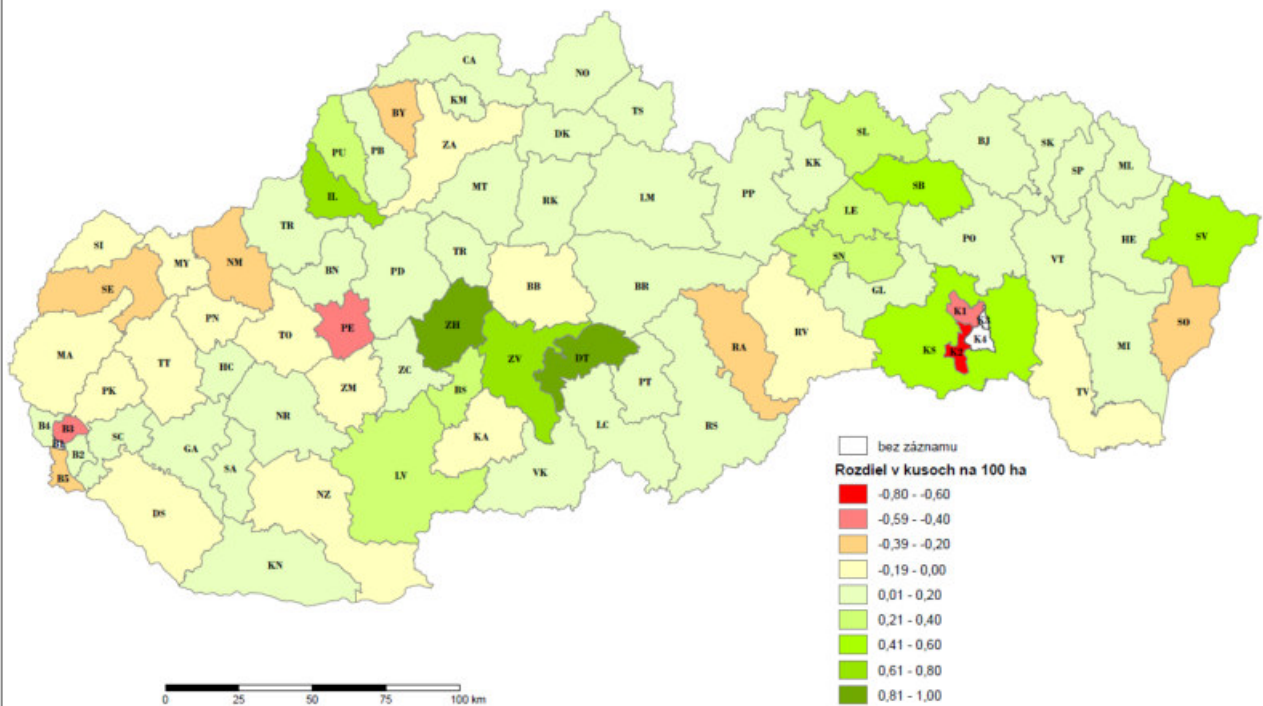

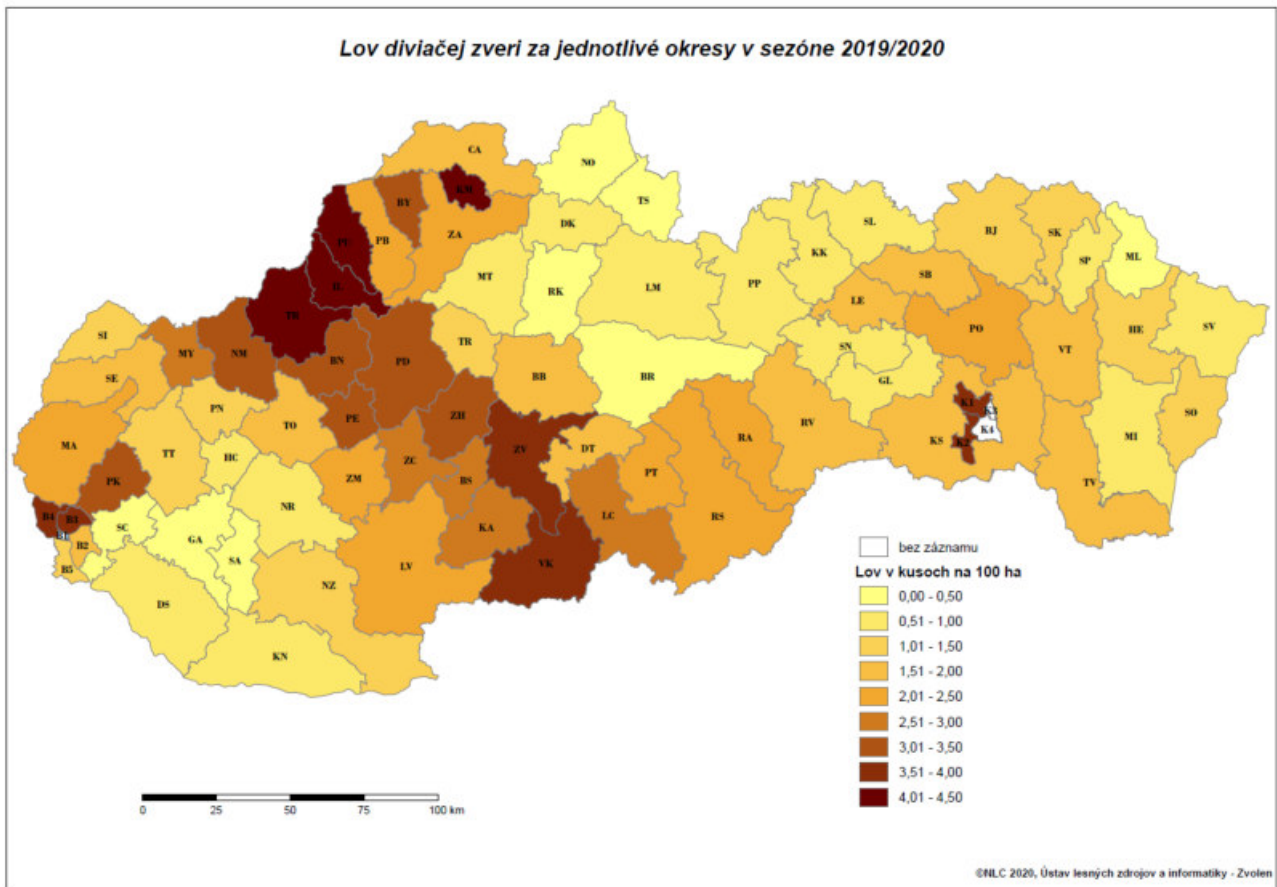

#### **4. Vymedzenie infikovaných oblastí, vysokorizikových oblastí a nárazníkových oblastí**

Infikovaná oblasť AMO u diviakov je uvedená vo Vykonávacom rozhodnutí komisie 2014/709/EU týkajúce sa kontrolných opatrení v súvislosti s africkým morom ošípaných v určitých členských krajinách v aktuálnom znení Prílohách II. a III. v aktuálnom znení.

Vysokoriziková oblasť AMO u diviakov je uvedená vo Vykonávacom rozhodnutí komisie 2014/709/EU týkajúce sa kontrolných opatrení v súvislosti s africkým morom ošípaných v určitých členských krajinách v aktuálnom znení Prílohe I. v aktuálnom znení.

[Indicative map of EU ASF regionalisation as per Decision 2014/709/EU \(as last amended by Decision C\(2021\) 353\) \(arcgis.com\)](https://ec.europa.eu/afrc/indicators/indicative-map-of-eu-asf-regionalisation-as-per-decision-2014-709-eu-as-last-amended-by-decision-c2021-353)

Nárazníková zóna juh (oblasť s aktívnym monitoringom AMO):

- časť okresu Levice – južne od cesty č. 51 od hranice s okresom Krupina ( Žemberovce- Levice- Kalná nad Hronom a ďalej južne od cesty č. 76 ( Kalná nad Hronom – Želiezovce- Čata)
- celý okres Krupina
- časť okresu Nové Zámky- v sídle obvodného úradu Štúrovo smerom k maďarskej hranici
- celý okres Komárno
- celý okres Dunajská Streda

Nárazníková zóna sever (oblasť s aktívnym monitoringom AMO):

- celý okres Kežmarok a časť okresu Poprad – severne od diaľnice D1(E50)
- časť okresu Levoča (PR Levoča II)
- časť okresu Stará Ľubovňa

Aktuálny zoznam poľovných revírov a ich zaradenia do zón

<https://www.svps.sk/> (AMO SR aktuálne informácie – rozdelenie poľovných revírov)

Oblasť s aktívnym monitoringom AMO, nárazníkovú zónu, resp. infikovanú oblasť pri výskyte AMO vymedzí odborná skupina zložená z veterinárnych lekárov, zástupcov poľovníkov bezodkladne pri potvrdení prípadu AMO u diviakov na základe:

1. výsledkov epizootologického šetrenia a geografickej distribúcie choroby,
2. denzity diviacej zveri v oblasti,
3. existencie prírodných alebo umelých prekážok pre migráciu diviakov.

Zmenu oblasti s aktívnym monitoringom AMO prípadne novú infikovanú oblasť ŠVPS SR okamžite hlási EK a členským štátom EÚ.

Oblasť s pasívnym monitoringom AMO, tvoria okresy alebo ich časti na území SR, ktoré nepatria do oblasti s aktívnym monitoringom AMO (do nárazníkovej zóny, vysokorizikovej a infikovanej zóny - príloha č. 1).



## 5. Opatrenia prijaté na zabránenie šírenia choroby

### A/ PRE VŠETKÝCH UŽÍVATEĽOV POĽOVNÝCH REVÍROV

Opatrenia zahŕňajú:

1. Dozor nad uhynutými diviakmi
2. Intenzívny lov diviakov
3. Dozor nad populáciou diviakov

1. RVPS po prerokovaní s príslušnými orgánmi štátnej správy na úseku poľovníctva nariadia podľa § 8 ods. 3 písm. e) a § 17 ods. 3 zákona č. 39/2007 Z. z. o veterinárnej starostlivosti opatrenia na zabezpečenie kontroly a zabránenie šírenia afrického moru ošípaných v populácii diviacej zveri, ktoré zašlú všetkým užívateľom poľovných revírov. Užívateľia poľovných revírov vykonajú:

- a) celoročný intenzívny lov diviacej zveri bez ohľadu na vek a pohlavie (táto podmienka musí byť zohľadnená poľovným hospodárom pri vydávaní povolenia na lov). Lov diviacej zveri je vykonávaný za účelom monitoringu AMO a znižovania denzity diviacej zveri v poľovnom revíri. Toto opatrenie sa vzťahuje aj na poľovné revíry, v ktorých sa chov a lov diviacej zveri neplánuje.
- b) aktívne vyhľadávanie tiel uhynutej diviacej zveri alebo ich častí (ďalej len „diviakov“) v poľovnom revíri. Za uhynutého diviaka sa pokladá aj diviak usmrtený inak ako lovom (napr. usmrtený dopravným prostriedkom, inou zverou a pod.) S kadáverom môže manipulovať len osoba vyškolená o chorobe a najvhodnejších postupoch biologickej bezpečnosti. Návšteva za účelom vyhľadávania tiel uhynutej diviacej zveri sa uvedie v knihe návštev poľovného revíru.
- c) sanáciu uhynutej diviacej zveri v zmysle ods. 2, písm. a), b), čl. 2 Nariadenia Európskeho parlamentu a Rady (ES) č. 1069/2009, ktorým sa ustanovujú zdravotné predpisy týkajúce sa vedľajších živočíšnych produktov a odvodených produktov určených na ľudskú spotrebu a ktorým sa zrušuje nariadenie (ES) č. 1774/2002 alebo podľa nariadenia príslušnej RVPS.
- d) evidenciu o každom ulovenom a uhynutom diviakovi a o naložení s divinou.
- e) pri vydávaní povolenia na lov diviacej zveri budú lovcovi poskytnuté informačné letáky týkajúce sa nálezov AMO, kľúčovej úlohy poľovníkov a biologických zásad manipulácie s diviakmi.
- f) opatrenia zabraňujúce šíreniu AMO pri manipulácii s uhynutými a ulovenými diviakmi, s vedľajšími živočíšnymi produktmi z ulovenej zveri. Osoby manipulujúce s uhynutými / ulovenými diviakmi nesmú vstúpiť do chovu ošípaných a prísť do kontaktu s domácimi ošípanými minimálne 48 hodín od manipulácie.
- g) opatrenia že uhynuté a ulovené diviaky, vedľajšie živočíšne produkty z ulovených diviakov nesmú prísť do styku s domácimi ošípanými.

- h) odber a predkladanie vzoriek na vyšetovanie ulovenej a všetkej nájdenej uhynutej diviačej zveri podľa nariadenia platného pre danú oblasť (ak sa vzorky odoberajú v poľovnom revíri). Odber vzoriek musia vykonávať osoby vyškolené na prehliadku zveri po ulovení na mieste, alebo osoby vyškolené príslušnou RVPS na odber vzoriek na AMO/KMO.
- a) i) odber vzoriek tak, že vzorka bude obsahovať minimálne jeden z orgánov alebo jeho časť - mandle/slezina/oblička. Vzorka z ulovených diviakov obsahuje aj krvnú zrazeninu (**krvná zrazenina u diviakov zo srdca alebo veľkých dutých ciev , min.4x4cm**). Okrem toho je možné odobrať dve vzorky z iných lymfatických tkanív, ako sú retrofaryngeálne/príušné/mandibulárne alebo mezenterálne lymfatické uzliny a vzorka ilea. Ak sa **nejedná o zviera podozrivé z nákazy AMO** a ide o vyšetrenie v rámci monitoringu AMO u diviačej zveri, stačí, ak vo vzorke je aspoň jedno tkanivo z uvedených orgánov, resp. jeho časť o veľkosti vlašského orecha, **najvhodnejšie je tkanivo sleziny, min 5g, 5x2 cm**. V pokročilom štádiu rozkladu uhynutého tela diviaka je vhodné odobrať na laboratórne vyšetrenie dlhú rúrovitú kosť resp. hrudnú kosť, kosti musia pochádzať z diviakov uhynutých maximálne v predchádzajúcich šiestich mesiacoch a na kostiach musia byť ešte prítomné zvyšky mäkkých tkanív.
- j) doručenie vzorky z uhynutého/uloveného diviaka na príslušnú RVPS do 24 hodín od nálezuhynutého tela/zastreleného diviaka, najneskôr v nasledujúci pracovný deň po dni pracovného voľna.
- k) ohlásenie príslušnej RVPS, že z uhynutého diviaka nie je možné odobrať vzorku na vyšetrenie, hlásenie možno vykonať aj telefonicky.
- l) priloženie ku každej vzorke je potrebné priložiť nasledovné údaje: číslo plomby, dátum nájdenia uhynutého diviaka resp. usmrtenia, správanie sa pred usmrtením ak išlo o usmrtenie diviaka so zmeneným správaním, súradnice GIS nájdeného uhynutého diviaka, vek, pohlavie, názov revíru, názov katastra, meno nálezcu / strelca, meno osoby ktorá vzorku odobrala podľa predtlaču na žiadanke na vyšetrenie diviačej zveri.
- m) opatrenia na zníženie denzity diviačej zveri a dosiahnutie normovaných kmeňových stavov:
- celoročný zákaz prikrmovania raticovej zveri jadrovým krmivom okrem zveri chovanej vo zverniciach. Zákaz prikrmovania, ale aj vnaďenia, sa vzťahuje aj na používanie bývalých potravín (napríklad chlieb, pečivo, keksy, bagety, tropické ovocie) a zmyslovo zmeneného krmiva.
  - celoročný lov diviačej zveri na vnaďiskách, ak lov nebol dočasne zakázaný. V poľovnom revíri môže byť zriadené najviac jedno vnaďisko na 300 aj začatých ha poľovnej plochy. Na vnaďisku môže byť vyložené najviac 30 kg jadrového krmiva počas 1 mesiaca a to len za účelom lovu.

*Vnadiť je možné len zdravotne nezávadným a atraktívnym krmivom pre diviačiu zver. Na území, na ktorom platí tretí stupeň ochrany podľa zákona o ochrane prírody a krajiny č. 543/2002 Z. z. v znení neskorších predpisov § 14 ods. 2 písm. i), môže užívateľ poľovného revíru vnadiť zver len po vydaní súhlasu miestne príslušného Okresného úradu, odbor životného prostredia na základe odporúčania orgánov Štátnej ochrany prírody SR a Regionálnej veterinárnej a potravinovej správy.*

Vykládanie jadrového krmiva na vnadisku sa vyznačí v knihe návštev poľovného revíru.

- poskytuje sa finančná podpora lovu dospelých diviačíc a lanštiačok po predložení pohlavných orgánov, okrem lovu diviačíc a lanštiačok chovaných vo zverniciach podľa usmernenia ŠVPS SR.

- lov zveri zakázaným spôsobom alebo nesprávnym spôsobom podľa osobitného predpisu, v zmysle nariadenia hlavného veterinárneho lekára v platnom znení.

- lov diviačej zveri odchytom za účelom bezodkladného usmrtenia. Tento spôsob sa prednostne uplatňuje na nepoľovných plochách, kde nie je možné použiť strelnú zbraň.

n) zákaz premiestňovania živých diviakov mimo poľovný revír bez súhlasu RVPS xx .

o) predkladať mesačne, príslušnému okresnému úradu odboru pozemkovému a lesnému, hlásenia o love a úhyne diviačej zveri podľa ich usmernenia. Hlásenie môže byť nahradené vedením evidencie v programe POĽOVSTAT

Podrobnosti o biologickej bezpečnosti v poľovných revíroch sa upravujú a uvádzajú v zmysle Strategického prístupu manažmentu boja proti AMO v EÚ v jeho aktuálnej verzii

## **B/ PRE UŽÍVATEĽOV POĽOVNÝCH REVÍROV VO VYSOKORIZIKOVEJ OBLASTI (ďalej len časť I) A V NÁRAZNÍKOVÝCH OBLASTIACH AMO .**

Okrem opatrení platných pre celé územie SR A/ sa užívatelia poľovných revírov vykonajú:

1. celoročný intenzívny lov diviačej zveri vyškolenými poľovníkmi bez ohľadu na vek a pohlavie (táto podmienka musí byť zohľadnená poľovným hospodárom pri vydávaní povolenia na lov ) vykonávaný prednostne individuálnym spôsobom postriežkou alebo posliedkou. Lov na spoločnej poľovačke musí byť vykonávaný spôsobom ktorý minimalizuje riziko migrácie diviačej zveri (menšie pohony, menší počet strelcov, použitie krátkonohých plemien psov a ľahko ovládateľných psov v obmedzenom počte, nevytváranie prílišného poľovníckeho tlaku často sa opakujúcimi poľovačkami v jednej lokalite) . Lov diviačej zveri je vykonávaný za účelom monitoringu AMO a znižovania denzity diviačej zveri v poľovnom revíri. Toto opatrenie sa vzťahuje aj na poľovné revíri, v ktorých sa chov a lov diviačej zveri neplánuje.

2. sanáciu uhynutej diviacej zveri a vedľajších živočíšnych produktov (VŽP) z ulovenej zveri. Telá alebo časti z uhynutých diviakov, vedľajšie živočíšne produkty z ulovených diviakov musia byť neškodne odstránené spracovateľskom podniku na VŽP alebo priamo na mieste zakopaním podľa usmernenia RVPS. Miesto nálezu uhynutého diviaka a použité nástroje, dopravné prostriedky musia byť bezprostredne po ukončení činnosti vydezinfikované dezinfekčným prostriedkom vhodným na deaktiváciu vírusu AMO.
3. vyhradenie aspoň jedného miesta na opracovanie tiel ulovených diviakov ktoré nahlásia za účelom registrácie príslušnej RVPS. Miesto na opracovanie tiel musí byť chránené pred neoprávneným prístupom ľudí a zvierat, vybavené vodou, možnosťou zachytávania telových tekutín, dostatočným množstvom účinných dezinfekčných prostriedkov a zariadení (kontajnerov) na zber odpadu. Tiež by malo byť vybavené chladiacim zariadením (ak to poveternostné podmienky vyžadujú) na uskladnenie tiel diviakov do získania výsledku laboratórneho vyšetrenia. V prípade, že sa v poľovnom revíri nenachádza miesto na opracovanie tiel, alebo chladiace zariadenie na skladovanie tiel, potom sa môže použiť miesto na opracovanie a skladovanie tiel v najbližšom poľovnom revíri zaradeného do príslušnej oblasti.
4. dodržiavať pri manipulácii s uhynutými a ulovenými diviakmi, s VŽP z ulovenej zveri, opatrenia zabráňujúce šíreniu AMO. Osoby zúčastňujúce sa lovu a manipulácie s ulovenými alebo uhynutými diviakmi musia byť na túto činnosť vyškolené RVPS a nesmú prísť do kontaktu s ošípanými v chove minimálne 48 hodín od manipulácie.
5. každé umiestnenie VŽP kategórie 1 na schválenom a súradnicami GPS označenom mieste nahlásiť príslušnej RVPS. VŽP kategórie 1 uskladňovať do doby prepravy do spracovateľského zariadenia v kontajneroch zabráňujúcich prístupu cudzích osôb a zvierat. Toto miesto musí byť dostupné pre motorové vozidlá na prepravu do spracovateľského zariadenia.
6. vyčistiť a dezinfikovať kontajner po odvoze VŽP kategórie 1 registrovanými a účinnými prostriedkami proti vírusu AMO. O vykonaní čistenia a dezinfekcie viesť evidenciu
7. po skončení manipulácie s diviakmi musia byť použité pracovné a manipulačné prostriedky, jednorazový odev a jednorazové rukavice a iné, zneškodnené ako odpad v schválenom zariadení. Iný ako jednorazový odev je nutné vyprať, obuv a nástroje vyčistiť a vydezinfikovať registrovanými a účinnými prostriedkami proti vírusu AMO.
8. ulovený diviak sa nesmie vyvrhovať v poľovnom revíri. Preprava na miesto sústredenia tiel uhynutých diviakov alebo vyvrhovania ulovených diviakov sa vykonáva v plastových vakoch tak, aby sa minimalizovalo riziko šírenia telových tekutín
9. opatrenia na odber a predkladanie vzoriek na vyšetovanie **všetkej ulovenej a nájdenej uhynutej diviacej zveri**. Odber vzoriek musia vykonávať osoby vyškolené na prehliadku zveri po ulovení na mieste, alebo osoby vyškolené príslušnou RVPS na odber vzoriek na AMO/KMO

10. opatrenia na zabránenie uvádzania mäsa z ulovených diviakov na trh a premiestňovania mimo poľovný revír (PR) pred obdržaním negatívneho laboratórneho výsledku na AMO. Mäso diviakov pochádzajúce z časti I nesmie opustiť územie Slovenska, zatiaľ čo mäso pochádzajúce z nárazníkových zón (nárazníková zóna je stále považovaná ako slobodná zóna) sa môže uviesť na trh bez akýchkoľvek obmedzení (po získaní negatívneho výsledku laboratórnych vyšetrení na AMO). Štátna veterinárna a potravinová správa SR tento systém opisuje v osobitnom usmernení.
11. neškodné odstránenie všetkých tiel ulovených diviakov, a ostatnej zveri uloženej spoločne v chladiacom boxe, ak čo i len 1 kus bude pozitívne testovaný na AMO. Žiadny kus zveri (vrátane inej ako diviačej zveri) nesmie opustiť chladiaci box pred získaním negatívneho výsledku vyšetrenia na AMO u všetkej diviačej zveri prítomnej v chladiacom zariadení. Všetka zverina pochádzajúca z časti I skladovaná spolu s diviačou zverou nesmie opustiť územie SR. Neškodné odstránenie sa vykoná v kafilerickom zariadení.
12. odchyt voľne žijúcich diviakov len za účelom bezodkladného usmrtenia.

V poľovnom revíri je zakázané:

1. vyvrhovať ulovené diviaky a prepravovať na miesto sústredenia nezabalené v plastových vakoch tak, aby sa minimalizovalo riziko úniku telových tekutín.
2. uvádzať na trh SR ulovenú diviačiu zver pred získaním negatívneho laboratórneho vyšetrenia na AMO.
3. celoročné prikrmovanie raticovej zveri jadrovým krmivom okrem zveri chovanej vo zverniciach. Zákaz používania bývalých potravín (napríklad chlieb, pečivo, keksy, bagety, tropické ovocie) sa vzťahuje na prikrmovanie aj vnadenie.
4. premiestňovanie živých diviakov mimo poľovný revír bez súhlasu RVPS.
5. odchyt voľne žijúcich diviakov za účelom premiestňovania, zazverovania vrátane uznaných zverníc, okrem odchytu za účelom bezodkladného usmrtenia.
6. chov diviačej zveri vo zverniciach vrátane chovu diviačej zveri na výcvik a skúšky poľovných psov (pokiaľ sa v PR vyskytuje).
7. vykonávať výcvik a skúšky poľovných psov vo zvernici na výcvik a skúšky poľovných psov (pokiaľ sa v PR vyskytuje).
8. premiestňovanie neošetrených trofejí z diviakov účinnou metódou proti vírusu AMO mimo poľovný revír.
9. umiestňovať do obalov s uhytnými alebo ulovenými diviakmi alebo vývrhmi zo zveri iné predmety.

Podrobnosti o biologickej bezpečnosti v poľovných revíroch sa upravujú a uvádzajú v zmysle Strategického prístupu manažmentu boja proti AMO v EÚ v jeho aktuálnej verzii

Spôsob vyplácania finančnej úhrady, vedenia evidencie o predložených vzorkách a spôsob refundácie je upravený metodickým usmernením ŠVPS SR pre rok 2021.

## **C/ PRE UŽÍVATEĽOV POĽOVNÝCH REVÍROV V INFIKOVANEJ OBLASTI AMO (ďalej len časť II, III.)**

Program obsahuje okrem opatrení uvedených v časti A/B:

1. Lov všetkej zveri v poľovnom revíri a okolitých revíroch je pri prvom výskyte dočasne úplne zakázaný, okrem usmrtenia chorej alebo poranenej zveri.
2. Vykonávanie všetkých poľovníckych činností, ktoré by mohli viesť k vyrušovaniu diviacej zveri a následnej migrácii je zakázané okrem činností spojených so šetrným spôsobom vyhľadávania uhynutých diviakov a usmrtenia chorej diviacej zveri a lov ostatnej zveri individuálnym spôsobom ak bol takýto lov povolený.
3. Lov inej ako diviacej zveri na individuálnej poľovačke spôsobom ktorý nepodporuje migráciu diviacej zveri je možné opäť povoliť len na základe dostatku informácií o početnosti diviacej zveri, výsledkov vykonaného monitoringu AMO, fáze epidémie, spolupráce užívateľa poľovného revíru a preverenia stupňa biologickej bezpečnosti takto vykonávaného lovu.
4. Až do doby zrušenia opatrení v časti II a III je tiež zakázaný lov všetkej raticovej zveri a malej zveri na spoločných poľovačkách, okrem lovu raticovej zveri vo zverniciach a lovu kačice divej na ťahu.
5. Lov malej zveri na spoločných poľovačkách je možné opäť povoliť len na základe dostatku informácií o početnosti diviacej zveri, výsledkov vykonaného monitoringu AMO, fáze epidémie, spolupráce užívateľa poľovného revíru a preverenia stupňa biologickej bezpečnosti vykonávania takéhoto lovu a to len v častiach revíru kde užívateľ poľovného revíru preukáže, že sa tam diviacia zver trvale nezdržuje. Pri poľovačke nesmú byť použité plemená psov s tendenciou durenia zveri alebo nízkym stupňom ovládateľnosti.
6. Zakazuje sa použitie poľovne upotrebitelných psov na vyhľadávanie a durenie zveri. Pes použitý pri dohľadávaní poranenej zveri musí byť vedený na remeni.
7. Zakazuje sa vykonávanie skúšok poľovných psov pri ktorých sa vyžaduje vyhľadávanie a durenie raticovej zveri. Ostatné skúšky poľovných psov možno vykonávať len so súhlasom príslušnej RVPS v lokalitách, kde organizátor preukáže, že sa tam diviacia zver nezdržuje.
8. Zakazuje sa odchyt voľne žijúcich diviakov za účelom zazverovania, vrátane zverníc, okrem odchytu za účelom bezodkladného usmrtenia.
9. Osoby, ktoré chcú vykonávať poľovnícke aktivity v poľovnom revíri (hlavne lov zveri, manipuláciu s ulovenou zverou, vyhľadávanie kadáverov diviacej zveri) musia byť vyškolené o zásadách biologickej bezpečnosti.
10. Užívateľ poľovného revíru vyhradí aspoň jedno miesto v poľovnom revíri na prezlečenie poľovníka pred vstupom a pri opustení poľovného revíru s možnosťou vydezinfikovania obuvi a vypratia oblečenia. Ak nie je možné vyhradit' takéto miesto, tak poľovník pred opustením revíru si obuv vydezinfikuje a použitý odev pred odchodom uloží do nepriepustného obalu a doma bezodkladne vyperie.

11. Ak bol individuálny lov diviačej zveri vzhľadom fázu epidémie povolený, môže byť vykonávaný len na to vyškolenými osobami.
12. Ulovený diviak (ak bol lov povolený) sa nesmie vyvrhovať v poľovnom revíri. Preprava na miesto sústredenia sa vykonáva v plastových vakoch tak, aby sa minimalizovalo riziko šírenia telových tekutín.
13. Prepravný prostriedok a miesto ulovenia alebo miesto nájdenia uhynutého diviaka musia byť po skončení manipulácie vydezinfikované účinným registrovaným dezinfekčným prípravkom proti vírusu AMO.
14. Podľa vývoja nákazovej situácie môžu byť všetky celé telá (nepitvané) ulovených diviakov určené na spracovanie v kafilerickom zariadení, kde sa podľa potreby vykoná aj odber vzoriek na laboratórne vyšetrenie. Prepravované celé telá diviakov ak majú byť testované musia byť označené značkou na označovanie ulovenej raticovej zveri a sprevádzané aj „Žiadankou na laboratórne vyšetrenie diviačej zveri“ vyplnenou príslušnou RVPS v mieste pôvodu zveri. RVPS, z územia ktorej pochádzajú celé telá diviakov, v časovom predstihu ohlási RVPS v mieste kafilerického spracovania predpokladaný príchod tiel do kafilérie.
15. Telá alebo pozostatky uhynutých diviakov, vývrhy z ulovených diviakov ak bol lov povolený (vedľajšie živočíšne produkty - ďalej len VŽP) musia byť neškodne odstránené v spracovateľskom podniku (kafilérii). Dočasné uskladnenie VŽP do odvozu do spracovateľského závodu musí byť na bezpečnom mieste, ktoré je vybavené uzatvárateľnými kontajnermi. Toto miesto musí byť dostupné vozidlám na prepravu do spracovateľského zariadenia a musí byť registrované príslušnou RVPS s uvedením GPS súradníc. Na tomto mieste musí byť dostatočné množstvo účinných dezinfekčných prostriedkov na vykonanie dezinfekcie miesta a kontajnera po odvoze VŽP. Vo výnimočných prípadoch môžu byť VŽP neškodne odstránené zakopaním na mieste podľa usmernenia príslušnej RVPS.
16. Užívateľ poľovného revíru vyhradí aspoň jedno miesto na opracovanie tiel ulovených diviakov (ak bol lov povolený). Miesto musí byť registrované príslušnou RVPS. Miesto na opracovanie tiel musí byť chránené pred neoprávneným prístupom ľudí a zvierat, vybavené vodou, možnosťou zachytávania telových tekutín, dostatočným množstvom účinných dezinfekčných prostriedkov a zariadení (kontajnerov) na zber odpadu. Tiež musí byť vybavené chladiacim zariadením na uskladnenie tiel diviakov do získania výsledku laboratórneho vyšetrenia. V prípade, že sa v poľovnom revíri nenachádza miesto na opracovanie tiel, alebo chladiace zariadenie na skladovanie tiel, potom sa môže použiť miesto na opracovanie a skladovanie tiel v najbližšom poľovnom revíri zaradeného do častí II alebo III.
17. Zakazuje sa skladovanie ulovenej diviačej zveri a ostatnej ulovenej zveri uvádzanej na trh v spoločnom zariadení (diviaky a ostatná spoločne skladovaná zver je určená len na súkromnú domácu spotrebu).
18. Nariaďuje sa neškodné odstránenie všetkých tiel ulovených diviakov, a ostatnej zveri uloženej spoločne v chladiacom boxe, ak čo i len 1 kus bude pozitívne testovaný na AMO. Žiadny kus zveri (vrátane ostatnej) nesmie opustiť chladiaci box pred získaním negatívneho

výsledku vyšetrenia všetkej diviacej zveri na AMO prítomnej v chladiacom boxe. Neškodné odstránenie sa vykoná v kafilerickom zariadení.

19. Po skončení manipulácie s diviakmi musí byť použitý jednorazový odev a jednorazové rukavice zneškodnené ako odpad v schválenom zariadení. Ostatný odev musí byť vypratý, obuv a nástroje vyčistené a vydezinfikované registrovanými a účinnými prostriedkami proti vírusu AMO.
20. Ulovené diviaky ani po obdržaní negatívneho laboratórneho výsledku na AMO nemožno uvádzať na trh a premiestňovať mimo časť II alebo III, s výnimkou tých, ktoré boli vyrobené a spracované v súlade s článkom 4 ods. 1 smernice 2002/99/ES a podrobené tepelnému ošetreniu, ako sa stanovuje v písmene a) alebo d) prílohy III uvedenej smernice.
21. Civilné osoby, ktoré nájdu uhynutého diviaka (aj zrazeného motorovým vozidlom) sa ho v žiadnom prípade nesmú dotýkať ani s ním manipulovať. Je potrebné dodržiavať bezpečnú vzdialenosť cca. 2 m od tela diviaka. Ak nálezca nie je členom alebo zamestnancom užívateľa poľovného revíru, je povinný nájdenie mŕtveho diviaka oznámiť užívateľovi poľovného revíru alebo zástupcom polície alebo bude kontaktovať príslušný okresný úrad alebo príslušnú regionálnu veterinárnu a potravinovú správu.
22. Pri spracovaní dermoplastických preparátov a trofejí z negatívne testovanej diviacej zveri musia byť použité osvedčené postupy ktoré bezpečne devitalizujú vírus AMO (platí aj u poľovníkov ktorí spracúvajú vlastné trofeje).

Podrobnosti o biologickej bezpečnosti v poľovných revíroch sa upravujú a uvádzajú Metodickým pokyne ŠVPS SR v rozsahu uvedenom a schválenom v eradikačnom pláne AMO pre SR na EÚ úrovni.

## **Činnosti RVPS po oznámení o nájdení uhynutého diviaka v oblasti Časť II. a III.**

1. úradní veterinárni lekári vycestujú na miesto nálezu vybavení primeranými osobnými ochrannými prostriedkami (jednorazová kombinéza, rukavice, dezinfikovateľná obuv, respirátory), dezinfekčnými prostriedkami a ručným dezinfekčným postrekovačom, prepravnými voze nepriepustnými vakmi alebo plastovými vrecami na umiestnenie kadáveru (ďalej len „vak“);
2. v mieste zistenia sa nevykonáva pitva a odber vzoriek;
3. ak je miesto nálezu prístupné pre kafilerické vozidlo je možné kadáver naložiť priamo na miesto, ak je miesto neprístupné, kadáver sa uloží do vaku a premiestni do zberného kontajnera za pomoci dostupných terénnych vozidiel;
4. vykoná sa dezinfekcia povrchu nádob a terénnych vozidiel použitých na prepravu (napr. použitím 1% Virkon S, 1% Biocid 30, atď.);
5. prepravované celé telá diviakov musia byť označené značkou na označovanie ulovenej raticovej zveri a sprevádzané „Žiadankou na laboratórne vyšetrenie diviacej zveri“ vyplnenou príslušnou RVPS v mieste pôvodu zveri. RVPS, z územia ktorej pochádzajú celé



telá diviakov, v časovom predstihu ohlásí RVPS v mieste kafilerického spracovania predpokladaný príchod tiel do kafilérie;

6. vzorky mŕtvych zvierat z infikovanej oblasti sa testujú iba v národnom referenčnom laboratóriu pre AMO na ŠVÚ Zvolen;
7. po odstášení uhynutého diviaka sa musí miesto nálezú a jeho okolie dezinfikovať (napr. použitím 1% Virkonu S, 1% biocídu 30 atď.) alebo sa musí posypať chlórovaným vápnom (kvôli zvýrazneniu miesta nálezú);
8. odber vzoriek sa vykonáva v kafilérii alebo na mieste vyhradenom v poľovnom revíri a vzorky sú zasielané do ŠVÚ s potvrdenou žiadankou na laboratórne vyšetrenie RVPS z miesta pôvodu diviaka ako aj potvrdením UVL ktorý vzorku odobral.

## **D/ ORGANIZAČNÉ ZABEZPEČENIE MONITORINGU AMO**

1. Regionálne veterinárne a potravinové správy vo všetkých okresoch po dohode s **okresným úradom** a príslušnou Obvodnou poľovníckou komorou zvolajú poradu poľovných hospodárov najmenej 1x ročne, na ktorej:

- **regionálny veterinárny lekár prerokuje**

- plnenie a výsledky monitoringu AMO u diviakov;
- predkladanie vzoriek z uhynutých diviakov
- nákazovú situáciu vo výskyte AMO v diviačej populácii;
- opatrenia na zabezpečenie monitoringu AMO v populácii diviačej zveri;
- harmonogram odberu vzoriek;
- organizačné zabezpečenie odberu vzoriek a ich zasielanie na laboratórne vyšetrenie;
- odber vzoriek vyškolenou osobou na prehliadku zveriny po ulovení, zoznamy vyškolených osôb na oder vzoriek
- spôsob oznamovania výsledkov laboratórných vyšetrení regionálnou veterinárnou a potravinovou správou užívateľom poľovných revírov;
- organizáciu osvetovej činnosti v poľovníckej i nepoľovníckej verejnosti o cestách prenosu AMO.

- **pracovník pozemkového a lesného odboru okresného úradu prerokuje**

- zásady plánovania chovu a lovu diviačej zveri bez ohľadu na vek a pohlavie
- porovnanie NKS a vykázaných JKS v súvislosti s lovom diviačej zveri v predchádzajúcej poľovníckej sezóne
- časový harmonogram dosiahnutia NKS u diviačej zveri
- postup znižovania stavov diviačej zveri v poľovných revíroch, kde jej chov a lov nie je plánovaný;
- organizáciu lovu všetkých druhov zveri z pohľadu zabránenia šírenia AMO
- zaznamenávanie poľovníckych aktivít v knihe návštev poľovného revíru
- spôsob mesačného hlásenia o love a úhyne diviačej zveri;

- zabezpečenie vydávania povolení na individuálny lov a povolené spôsoby vykonávania lovu;
- zákaz celoročného prikrmovania raticovej zveri jadrovým krmivom okrem prikrmovania vo zverniciach
- celoročný lov diviačej zveri na vnaďiskách a registráciu vnaďísk
- postup OÚ odboru pozemkového a lesného pri nedodržaní NKS a nariadených opatrení podľa zákona č. 274/2009 Z. z. o poľovníctve a o zmene a doplnení niektorých zákonov.

Záznam z porady a prijaté opatrenia RVPS bezodkladne predložia na ŠVPS SR – najneskôr do 30.3. príslušného roka.

**2. RVPS budú kontrolovať:**

- dodržiavanie nariadených opatrení podľa Metodického pokynu ŠVPS SR na kontrolu opatrení prijatých v súvislosti s AMO v chovoch domácich ošípaných a v poľovných revíroch.
- dodržiavanie zásad biologickej bezpečnosti pri manipulácii s ulovenými diviakmi
- neškodné odstránenie ulovenej virologicky pozitívnej diviačej zveri,
- plnenie stanoveného monitoringu a mesačné vyhodnocovanie predkladania vzoriek z uhynutej a ulovenej diviačej zveri

**3. RVPS budú zaznamenávať počty ulovených a uhynutých diviakov a vykonať krížové kontroly počtu odoslaných vzoriek podľa usmernenia ŠVPS SR. Virologicky pozitívne jedince RVPS pravidelne zaznamenáva vo výkaze nálezov a veterinárnej prevencie a mesačne zasiela na ŠVPS SR.**

**4. Virologické a sérologické vyšetrenie bude vykonávať len VÚ Zvolen.**

## **6. Rozsah vykonávaného monitoringu a spôsob vykonania epizootologického vyšetrenia u diviačej zveri**

Spôsob vykonania epizootologického šetrenia:

1. prostredníctvom dôsledného vyplňania žiadaní o laboratórne vyšetrenie - kontrola prostredníctvom RVPS,
2. vedenie údajov v elektronickej forme referenčným laboratóriom VÚ Zvolen.

Celoročný monitoring u diviačej zveri na celom území SR sa vykonáva nasledovne:

1. v nárazníkovej oblasti AMO, (v oblasti s aktívnym monitoringom AMO) vo vysokorizikovej oblasti (Časť I) , infikovanej oblasti (Časť II a III) vyšetřovať všetky ulovené a uhynuté diviaky virologicky (PCR) a serologicky
2. v oblasti s pasívnym monitoringom AMO vyšetřovať všetky uhynuté a ulovené choré (so zmenami správania) diviaky virologicky (PCR)

3. odber vzoriek bude vykonávaný vyškolenou osobou na prehliadku zveri po ulovení alebo vyškolenými osobami na odber vzoriek príslušnou RVPS.

## **7. Program dohľadu a preventívnych opatrení prijatých vo farmových chovoch diviačej zveri**

Na území nezaradenom do infikovanej, vysokorizikovej oblasti a nárazníkovej oblasti program zahŕňa:

Denné vykonávanie kontroly zdravotného stavu diviakov chovaných vo farmovom chove. Kontrolu vykoná chovateľ. Ak spozoruje zmenu v správaní sa zvierat alebo príznaky, ktoré naznačujú infekciu, musí tieto zmeny bezodkladne ohlásiť úradnému veterinárnemu lekárovi.

1. Bezodkladné hlásenie všetkých uhynutých diviakov ktoré boli chované vo farmovom chove poverenému úradnému veterinárnemu lekárovi, ktorý vykoná odober vzoriek na laboratórne vyšetrenie AMO z diviakov a zabezpečí spracovanie uhynutých tiel v kafilerickom zariadení.
2. Bezodkladné hlásenie všetkých chorých diviakov ktoré sú chované vo farmovom chove s príznakmi AMO poverenému úradnému veterinárnemu lekárovi a príslušnej Regionálnej veterinárnej a potravinovej správe .
3. Dodržiavanie zásad biologickej ochrany chovu pri prevádzke chovu.
4. Držanie diviakov chovaných vo farmovom chove v ohradených priestoroch zabráňujúcich priamemu kontaktu s voľne žijúcou diviačou zverou (ak sa chov nachádza v prostredí navštevovanom voľne žijúcou diviačou zverou vyžaduje sa dvojité plot vzdialený od seba najmenej 1 m, postačuje však, aby jeden plot bol pevný pletivový a druhý elektrický ohradník vedený 0,5 m nad zemou).
5. Zákaz používania vedľajších živočíšnych produktov z voľne žijúcej diviačej zveri a kuchynských odpadov na krmné účely pre diviaky chované na farme.
6. Zamedzenie kontaktu voľne žijúcich diviakov s krmivom a stelivom.
7. Zamedzenie kontaktu diviakov na farme s ulovenými a uhynutými diviakmi, ich časťami alebo výrobkami s diviačieho mäsa.
8. Skladovanie podstielkovej slamy mimo dosahu voľne žijúcich diviakov min. 90 dní pred jej použitím.
9. Ohlásenie domácej zabíjačky diviakov chovaných na farme najmenej jeden pracovný deň pred jej vykonaním.
10. Premiestňovanie diviakov z farmového chovu len po predchádzajúcom súhlase RVPS.

11. Vedenie evidencie o stave a zmenách v počtoch diviačej zveri chovanej na farme podľa ustanovení Vyhlášky MPA RV SR č. 178/2012 o identifikácii, registrácii a podmienkach farmového chovu.

Okrem vyššie nariadených opatrení platných pre celé územie Slovenska sa pre nárazníkové zóny, ako aj na chovy zachádzajúce sa v časti I-III prílohy VRK vzťahujú nasledovné opatrenia.

1. Chov zvierat iba v uzavretých (uzavretých) priestoroch (stajniach).
2. Vonkajší chov je zakázaný.
3. Preprava zvierat z farmových chovov do iných fariem bez súhlasu RVPS je zakázaná.
4. Rozmnožovanie (reprodukcia ) zvierat na účely predaja je zakázaná.

## **8. Program dohľadu a preventívnych opatrení prijatých v chovoch ošípaných umiestnených v infikovanej, vysokorizikovej oblasti a nárazníkových zónach**

V infikovanej a vysokorizikovej oblasti príslušný orgán bezodkladne prijme na zabránenie šírenia choroby opatrenia v súlade Vykonávacím rozhodnutím Komisie 2014/709/EÚ, pracovným dokumentom SANTE/7113/2015 rev. 12 a nariadi úradný dohľad v chovoch ošípaných v infikovanej oblasti vysokorizikovej oblasti a nárazníkových zónach a to najmä:

1. zákaz premiestňovania ošípaných z chovu a do chovu a na bitúnok bez povolenia príslušného orgánu – premiestňovanie výlučne s dokladom na premiestňovanie ošípaných
2. premiestňovanie ošípaných musí byť v súlade s Vykonávacím rozhodnutím komisie 2014/709/EÚ a usmernením ŠVPS SR
3. zákaz skrmovania kuchynských odpadov a vedľajších živočíšnych produktov (v súlade s Nariadením (EK) č. 1069/2009).
4. vykonávať monitoring AMO u domácich ošípaných - v prílohe č.2
5. všetky domáce zabíjačky musia byť nahlásené príslušnému orgánu
6. príslušný orgán vydá opatrenia na zabezpečenie biologickej bezpečnosti chovov v súlade s pracovným dokumentom SANTE/7113/2015 rev. 12 pre všetkých chovateľov ošípaných (vrátane drobnochovov)
7. príslušný orgán musí viesť evidenciu všetkých chovov ošípaných (vrátane nekomerčných chovov a drobnochovov),
8. zabezpečiť zvýšenie registrácie drobnochovov na základe informácii z obecných úradov, od súkromných veterinárnych lekárov a z podnetov občanov (v infikovanej oblasti).

## **Opatrenia biologickej ochrany chovov v infikovanej oblasti a vysokorizikovej oblasti (SANTE/7113/2015 rev. 12)**

1. Zákaz kontaktu medzi ošípanými z nekomerčných chovov, ošípanými z ostatných chovov a voľne žijúcich ošípaných alebo diviakov. Ošípané majú byť držané tak, aby nenastal priamy ani nepriamy kontakt s ošípanými z iných chovov alebo ošípanými z priestoru mimo chovov ani s diviačou zverou.
2. Zákaz kontaktu s akoukoľvek časťou diviakov (vrátane ulovených alebo mŕtvych diviakov/mäsa/vedľajších živočíšnych produktov).
3. Vlastník (alebo držiteľ) by mal prijať primerané bio-hygienické opatrenia ako sú prezliekanie oblečenia a prezutie sa pri vstupe do stajne a pri odchode z nej. Dezinfekcia sa má vykonať pri vstupe do chovu a do stajne. Osoby v kontakte s ošípanými by nemali minimálne 48 hodín pred kontaktom s ošípanými vykonávať akékoľvek poľovnícke aktivity.
4. Zákaz vstupu do chovu (stajne) nepovolaným osobám/vozidlám. Musí sa viesť evidencia o osobách a vozidlách, ktoré majú prístup na miesta, kde sú držané ošípané.
5. Domáce zabíjačky sú povolené len so súhlasom príslušného orgánu veterinárnej správy.
6. Zákaz chovu prasníc a kancov používaných na reprodukciu v chove (netýka sa komerčných chovov).
7. Zákaz kŕmenia ošípaných čerstvou trávou alebo čerstvým obilím. Kŕmenie je možné iba ak bolo ošetrené za účelom inaktivácie vírusu AMO alebo skladované (mimo dosahu diviačej zveri) najmenej 30 dní pred kŕmením.
8. Zákaz používania slamy na podstielku ošípaných. Podstielanie je možné iba ak je slama ošetrená za účelom inaktivácie vírusu AMO alebo skladovaná (mimo dosahu diviačej zveri) najmenej 90 dní pred jej použitím.
9. Oplotenie minimálne stajní a priestorov, kde sa uskladňuje krmivo a podstielka.
10. Plán biologickej bezpečnosti v komerčných chovoch schválený alebo odporúčaný veterinárnou autoritou.
11. Chov ošípaných pod holým nebom je v komerčných chovoch zakázaný.

Klinické vyšetrenia chovov a kontrola biologickej bezpečnosti chovov ošípaných (vrátane rozsahu) sa vykonáva v súlade s Metodickým pokynom ŠVPS SR.

## 9. Úlohy orgánov štátnej správy a dotknutej organizácie pri eradikácii AMO v diviačej populácii

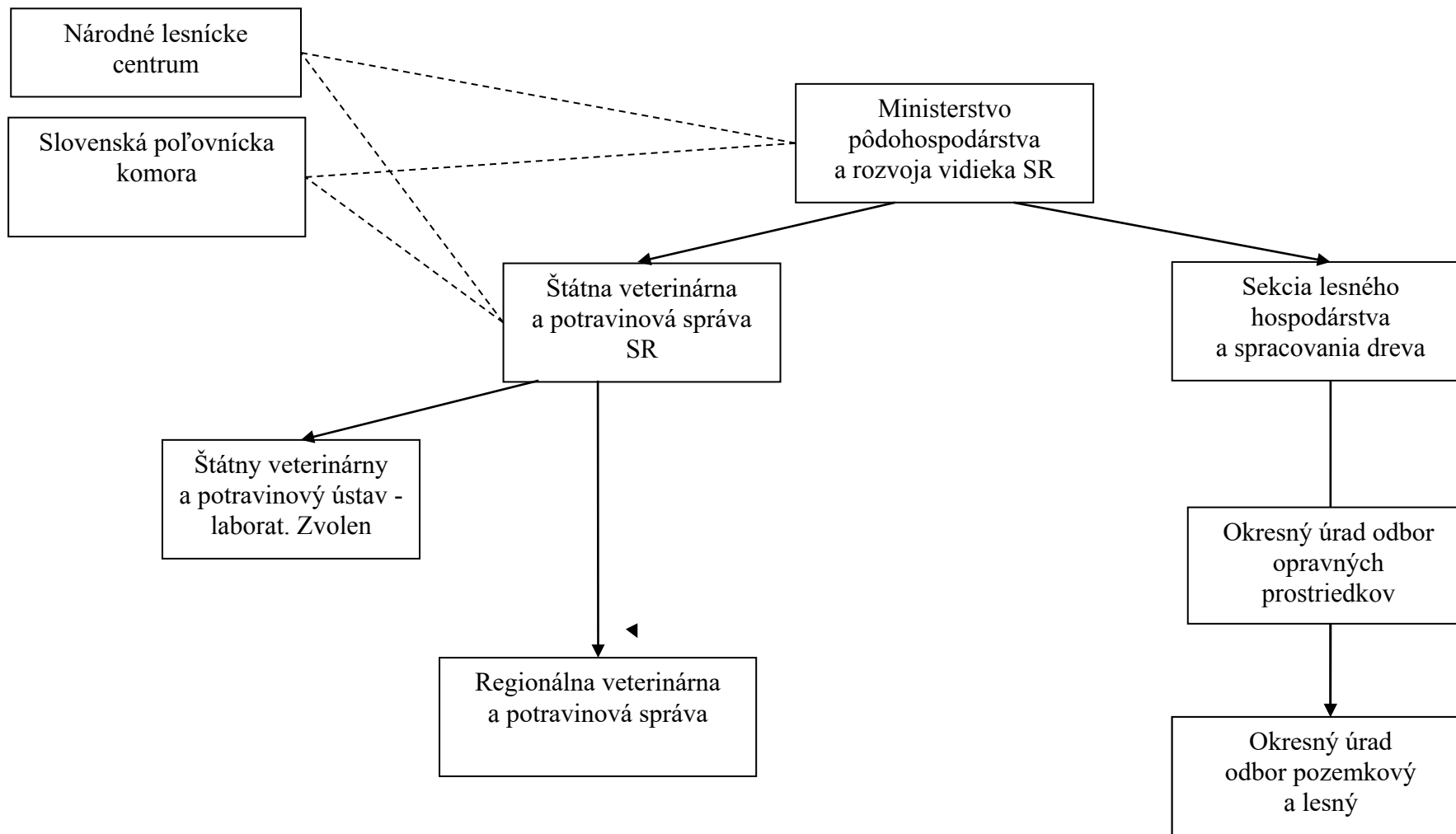

## **Ministerstvo pôdohospodárstva a rozvoja vidieka SR (ďalej MPRV SR)**

- centrálny orgán štátnej správy pri kontrole AMO,
- schvaľuje Národný eradikačný program AMO,
- potvrdzuje núdzové opatrenia na základe návrhu hlavného veterinárneho lekára.

### Sekcia lesného hospodárstva a spracovania dreva:

- pripravuje legislatívny rámec chovu a lovu diviačej zveri ,
- vypracúva plán znižovania denzity diviačej zveri s dôrazom na AMO a požiadavky poľnohospodárskej živočíšnej výroby,
- zavádza jednotný elektronický informačný systém hlásení o love a úhyne zveri (Polovstat); mesačne sumarizuje údaje o love diviačej zveri a vyhodnocuje plán znižovania denzity,
- vydáva mimoriadne povolenie lovu diviačej zveri v čase jej ochrany na celom území SR,
- vykonáva štátny dozor v poľovníctve a vydáva zákazy alebo obmedzenia na vykonávanie určitej činnosti a ukladá opatrenia,
- spolupracuje s ministerstvom životného prostredia pri regulácii denzity diviačej zveri na územiach, kde je lov diviačej zveri obmedzený ustanoveniami zákona o ochrane prírody a krajiny.

### Okresný úrad, odbor opravných prostriedkov:

- určuje hlavné kritériá na schvaľovanie ročných plánov poľovníckeho hospodárenia v zmysle vypracovaného plánu znižovania denzity diviačej zveri MPRV SR,
- kontroluje správnosť zostavenia plánov chovu a lovu, realnosť jeho plnenia a vyžaduje odstránenie zistených nedostatkov,
- kontroluje plnenie plánu chovu a lovu diviačej zveri a vyžaduje odstránenie zistených nedostatkov,
- predkladá ministerstvu v požadovanom termíne zosumarizované mesačné hlásenia o love diviačej zveri,
- vykonáva štátny dozor v poľovníctve a vydáva zákazy alebo obmedzenia na vykonávanie určitej činnosti a ukladá opatrenia,
- vyhlasuje čas núdze.

### Okresný úrad odbor pozemkový a lesný:

- plánuje chov a lov diviačej zveri v zmysle pokynov okresného úradu, odboru opravných prostriedkov, a vypracovaného plánu znižovania denzity diviačej zveri MPRV SR,
- zabezpečuje znižovanie stavov diviačej zveri v poľovných revíroch, v ktorých chov a lov diviačej zveri nie je plánovaný,
- rozhoduje o zabezpečení plnenia plánov chovu a lovu diviačej zveri, prijíma nápravné opatrenia pri neplnení plánov,
- povoľuje v spolupráci s dotknutými subjektmi mimoriadny lov diviačej zveri na nepoľovných plochách,
- sumarizuje mesačné hlásenia lovu diviačej zveri od užívateľov poľovných revírov a v stanovenom termíne ich predkladá okresnému úradu v sídle kraja,

- kontroluje vydávanie povolení na lov diviačej zveri individuálnym spôsobom (počas celého roka, bez rozdielu pohlavia a veku),
- kontroluje dodržiavanie celoročného zákazu prikrmovania raticovej zveri jadrovým krmivom a bývalými potravinami (okrem zverníc),
- kontroluje zriaďovanie vnaďísk a vykladanie krmiva na nich,
- schvaľuje plán lovu na spoločnej poľovačke na základe podmienok stanovených príslušnou RVPS.

#### **Národné lesnícke centrum:**

- prevádzkuje jednotný elektronický informačný systém hlásení o love a úhyne zveri (POLOVSTAT),
- zhromažďuje údaje o chove a love diviačej zveri, o prírodných a chovateľských podmienkach majúcich vplyv na denzitu diviačej zveri,
- vyhodnocuje dosiahnuté výsledky v chove a love diviačej zveri, prognózuje vývoj populácie,
- spracúva štatistické údaje o denzite diviačej zveri v numerických a mapových súboroch,
- vypracúva mapové podklady zaradenia PR do oblastí podľa zaradenia vo vzťahu k AMO,
- poskytuje poradenskú činnosť pri manažmente diviačej zveri.

#### **Štátna veterinárna a potravinová správa SR (ŠVPS SR).**

- navrhuje MPRV SR eradikačný program AMO,
- navrhuje Európskej Komisii (EK) regionalizáciu SR z pohľadu AMO,
- stanovuje monitoring AMO v SR,
- vyhodnocuje monitoring AMO v SR,
- prijíma opatrenia na základe vývoja nákazovej situácie v AMO pre celé územie SR,
- nariaďuje prostredníctvom Hlavného veterinárneho lekára použitie zakázaného spôsobu lovu alebo nesprávneho spôsobu lovu,
- predkladá správy EK,
- navrhuje ministrovi pôdohospodárstva rozpočet na vykonanie eradikačného programu,
- vypracúva návrh opatrení pre jednotlivé oblasti podľa zaradenia vo vzťahu k AMO,
- vydáva propagačné materiály na informovanie verejnosti o biologickej bezpečnosti vo vzťahu k AMO,
- poskytuje informácie o ochorení AMO a aktuálnej nákazovej situácii AMO v SR prostredníctvom webovej stránky.

#### **Regionálna veterinárna a potravinová správa (RVPS):**

- nariaďuje opatrenia pre užívateľov poľovných revírov, chovateľov ošípaných, výrobcov krmív, bitúnky a prevádzkarne na spracovanie mäsa; opatrenia pre užívateľa poľovného revíru ktorý je v územnej pôsobnosti viacerých RVPS vydáva a kontroluje RVPS v ktorej pôsobnosti je najväčšia časť územia revíru, ak sa RVPS nedohodnú inak. O vydaných opatreniach príslušná RVPS informuje ostatné dotknuté RVPS,
- prejednáva opatrenia s užívateľmi poľovných revírov,
- metodicky usmerňuje užívateľov poľovných revírov o odbere a zasielaní vzoriek,
- vyhodnocuje monitoring a nákazovú situáciu v AMO v regióne,



- vykonáva kontrolu dodržiavania vydaných opatrení u užívateľov poľovných revírov, chovateľov ošípaných a ukladá pri zistení nedostatkov nápravné opatrenia a sankcie,
- vypláca finančné náhrady stanovené ŠVPS SR za činnosti ktoré sú vykonávané v súvislosti s eradikáciou AMO,
- rozhoduje o ďalšom nakladaní s vedľajšími živočíšnymi produktami (VŽP) zo zvierat ktoré sú vnímavé na AMO.

#### Štátny veterinárny a potravinový ústav – laboratórium Zvolen

- národné referenčné pracovisko pre AMO,
- vykonáva laboratórne vyšetrenie vzoriek na AMO,
- stanovuje laboratórne metodiky na vyšetrenie vzoriek AMO,
- vyhodnocuje a spracúva dáta výsledky vyšetrení na AMO za SR,
- poskytuje poradenstvo vo veciach rozsahu a spôsobu vykonávania monitoringu AMO,
- v spolupráci so ŠVPS SR vydáva manuál na odber vzoriek na AMO.

#### **Slovenská poľovnícka komora (SPK):**

- vykonáva vzdelávaciu a osvetovú činnosť v poľovníckej i nepoľovníckej verejnosti organizovaním odborných seminárov na celoslovenskej i regionálnych úrovniach, zabezpečuje informovanie o aktuálnom výskyte prostredníctvom webovej stránky SPK, odborných publikácií, poľovníckych časopisov, relácie RTVS Halali,
- poskytuje súčinnosť s orgánmi štátnej správy a územnej samosprávy pri činnostiach spojených s eradikáciou AMO
- organizuje činnosti poľovníckej stráže so zameraním na monitoring dodržiavania nariadení štátnej správy vo vzťahu k užívateľom poľovných revírov

## **10. Program manažmentu diviačej zveri**

Vláda Slovenskej republiky schválila uznesením č. 548 z 29. novembra 2017 Konceptiu rozvoja poľovníctva v Slovenskej republike - národný program rozvoja poľovníctva a zachovania genofondu voľne žijúcej zveri (ďalej len „konceptia“). Súčasťou koncepcie je aj stanovenie optimálnej početnosti jednotlivých druhov zveri podliehajúcej poľovníckemu plánovaniu, tzv. cieľové stavy zveri a harmonogram postupného znižovania skutočných stavov zveri na cieľové stavy do roku 2030. U diviačej zveri je v koncepcii navrhnutý cieľový stav na Slovensku vo výške 18 800 jedincov.

Pre zabránenie šírenia AMO nebude zrejme postačujúce znížiť početnosť diviačej zveri na hodnotu uvedenú v koncepcii. Z dôvodu hrozby nákazy je však denzitu diviačej zveri potrebné znížiť bezodkladne, nie až do roku 2030 a preto prvým krokom je dosiahnutie normovaných kmeňových stavov (NKS) v krátkom čase, najlepšie v priebehu jedného roka.

Ministerstvo pôdohospodárstva a rozvoja vidieka Slovenskej republiky, ako ústredný orgán štátnej správy poľovníctva podľa § 9 ods. 1 písm. i) zákona č. 575/2001 Z. z. o organizácii činnosti vlády a organizácii ústrednej štátnej správy v znení neskorších predpisov preto v spolupráci so Štátnou veterinárnou a potravinovou správou SR, v súlade so zákonom č. 274/2009 Z. z. o poľovníctve a o zmene a doplnení niektorých zákonov v znení neskorších predpisov vypracovalo tento plán znižovania denzity diviačej zveri na Slovensku:

**Cieľ plánu:**

Dosiahnutie denzity diviacej zveri na úrovni normovaných kmeňových stavov čo predstavuje v oblastiach s najvyššími NKS 0,7 jedinca na km<sup>2</sup>.

Cieľové stavy diviacej zveri po prepočte na poľovnú plochu jednotlivých poľovných oblastí sú uvedené v nasledovnej tabuľke:

Poľovná oblasť	Kód PO	Chovateľský celok (PO-OÚ)	Výmera CHC (ha)	JKS CHC	NKS CHC
Podunajská	JI	Podunajská-Dunajská Streda	245	11	99
Podunajská	JI	Podunajská-Kománo	135	1	7
Bebrava	JII	Bebrava-Bánovce nad Bebrovou	588	27	225
Bebrava	JII	Bebrava-Trenčín	599	27	192
Strážovská hornatina	JIII	Strážovská hornatina-Považská Bystrica	895	30	163
Strážovská hornatina	JIII	Strážovská hornatina-Trenčín	136	14	72
Strážovská hornatina	JIII	Strážovská hornatina-Žilina	438	21	111
Javorníky I	JIV	Javorníky I-Považská Bystrica	677	33	133
Javorníky I	JIV	Javorníky I-Žilina	638	13	88
Orava	JIX	Orava-Dolný Kubín	662	14	26
Orava	JIX	Orava-Liptovský Mikuláš	130	13	47
Orava	JIX	Orava-Námestovo	022	28	51
Orava	JIX	Orava-Ružomberok	996	13	54
Javorníky II	JV	Javorníky II-Čadca	022	36	115
Javorníky II	JV	Javorníky II-Žilina	731	22	129
Slovenské Beskydy	JVI	Slovenské Beskydy-Čadca	876	31	110
Slovenské Beskydy	JVI	Slovenské Beskydy-Námestovo	384	54	107
Oravská Magura	JVII	Oravská Magura-Čadca	461	2	10
Oravská Magura	JVII	Oravská Magura-Dolný Kubín	147	24	101
Oravská Magura	JVII	Oravská Magura-Námestovo	115	21	37
Oravská Magura	JVII	Oravská Magura-Žilina	314	21	105
Malá Fatra	JVIII	Malá Fatra-Dolný Kubín	685	6	19
Malá Fatra	JVIII	Malá Fatra-Martin	898	46	217

Malá Fatra	JVIII	Malá Fatra-Žilina	644	37	272	161
Vtáčnik	JXI	Vtáčnik-Banská Bystrica	930	8	83	56
Vtáčnik	JXI	Vtáčnik-Martin	952	12	144	55
Vtáčnik	JXI	Vtáčnik-Prievidza	200	3	90	21
Vtáčnik	JXI	Vtáčnik-Zvolen	200	10	378	82
Vtáčnik	JXI	Vtáčnik-Žiar nad Hrnóm	070	41	744	297
Veľká Fatra	JXII	Veľká Fatra-Martin	641	45	436	206
Veľká Fatra	JXII	Veľká Fatra-Ružomberok	652	31	123	102
Nízke Tatry - sever	JXIII	Nízke Tatry - sever-Liptovský Mikuláš	469	70	301	253
Nízke Tatry - sever	JXIII	Nízke Tatry - sever-Poprad	284	30	206	100
Nízke Tatry - sever	JXIII	Nízke Tatry - sever-Ružomberok	365	18	98	52
Poľana	JXIV	Poľana-Banská Bystrica	280	18	163	103
Poľana	JXIV	Poľana-Brezno	887	18	67	74
Poľana	JXIV	Poľana-Zvolen	659	20	88	137
Spišská Magura	JXIX	Spišská Magura-Kežmarok	721	23	138	36
Spišská Magura	JXIX	Spišská Magura-Stará Ľubovňa	681	36	325	92
Muránska	JXV	Muránska-Brezno	999	38	214	171
Muránska	JXV	Muránska-Lučenec	978	5	21	21
Muránska	JXV	Muránska-Rimavská Sobota	421	57	455	276
Muránska	JXV	Muránska-Rožňava	112	41	299	198
Smolník	JXVI	Smolník-Košice - okolie	759	50	668	541
Smolník	JXVI	Smolník-Rožňava	480	53	630	370
Smolník	JXVI	Smolník-Spišská Nová Ves	672	39	253	128
Slovenský Raj	JXVII	Slovenský Raj-Poprad	005	2	15	7
Slovenský Raj	JXVII	Slovenský Raj-Spišská Nová Ves	830	62	584	226
Levočské pohorie	JXVIII	Levočské pohorie-Kežmarok	364	41	231	98
Levočské pohorie	JXVIII	Levočské pohorie-Poprad	905	40	512	115
Levočské pohorie	JXVIII	Levočské pohorie-Prešov	241	31	191	128

Levočské pohorie	JXVIII	Levočské pohorie-Spišská Nová Ves	238	7	44	12
Levočské pohorie	JXVIII	Levočské pohorie-Stará Ľubovňa	280	14	74	22
Vihorlat	JXX	Vihorlat-Humenné	895	43	412	277
Vihorlat	JXX	Vihorlat-Michalovce	427	40	500	305
Čergov	JXXI	Čergov-Bardejov	319	19	190	110
Čergov	JXXI	Čergov-Prešov	121	21	362	130
Čergov	JXXI	Čergov-Stará Ľubovňa	155	7	97	20
Nízke Beskydy	JXXII	Nízke Beskydy-Bardejov	674	40	395	199
Nízke Beskydy	JXXII	Nízke Beskydy-Humenné	686	15	153	63
Nízke Beskydy	JXXII	Nízke Beskydy-Stropkov	819	14	150	81
Nízke Beskydy	JXXII	Nízke Beskydy-Svidník	626	38	323	217
Humenné	JXXIII	Humenné-Humenné	579	28	370	199
Humenné	JXXIII	Humenné-Stropkov	831	19	126	100
Humenné	JXXIII	Humenné-Svidník	397	17	151	87
Humenné	JXXIII	Humenné-Vranov nad Topľou	202	15	144	97
Poloninské Karpaty	JXXIV	Poloninské Karpaty-Humenné	709	93	874	493
Biele Karpaty	JXXIX	Biele Karpaty-Považská Bystrica	799	12	224	69
Biele Karpaty	JXXIX	Biele Karpaty-Trenčín	165	26	683	173
Slanské pohorie	JXXV	Slanské pohorie-Košice - okolie	492	25	295	211
Slanské pohorie	JXXV	Slanské pohorie-Prešov	014	13	151	90
Slanské pohorie	JXXV	Slanské pohorie-Trebišov	581	13	241	97
Slanské pohorie	JXXV	Slanské pohorie-Vranov nad Topľou	572	29	267	168
Vysoké Tatry	JXXVI	Vysoké Tatry-Kežmarok	934	11	59	31
Vysoké Tatry	JXXVI	Vysoké Tatry-Liptovský Mikuláš	624	45	277	135
Vysoké Tatry	JXXVI	Vysoké Tatry-Námestovo	858	9	23	37
Vysoké Tatry	JXXVI	Vysoké Tatry-Poprad	407	55	206	117
Považský Inovec	JXXVII	Považský Inovec-Bánovce nad Bebrovou	903	11	96	93
Považský Inovec	JXXVII	Považský Inovec-Nové Mesto nad Váhom	156	16	192	189

Považský Inovec	JXXVII	Považský Inovec-Topoľčany	612	9	102	95
Považský Inovec	JXXVII	Považský Inovec-Trenčín	631	11	224	96
Tribeč	JXXVIII	Tribeč-Nitra	772	32	418	413
Tribeč	JXXVIII	Tribeč-Prievidza	962	12	245	122
Tribeč	JXXVIII	Tribeč-Topoľčany	324	13	225	175
Tribeč	JXXVIII	Tribeč-Žiar nad Hrnóm	790	11	251	103
Nízke Tatry - juh	JXXX	Nízke Tatry - juh-Banská Bystrica	935	32	201	157
Nízke Tatry - juh	JXXX	Nízke Tatry - juh-Brezno	531	61	307	203
Štiavnicko - krupinská	JXXXI	Štiavnicko - krupinská-Levice	656	5	153	77
Štiavnicko - krupinská	JXXXI	Štiavnicko - krupinská-Zvolen	505	50	648	432
Štiavnicko - krupinská	JXXXI	Štiavnicko - krupinská-Žiar nad Hrnóm	520	24	519	268
Horná Nitra	JXXXII	Horná Nitra-Prievidza	719	86	1473	552
Senica	MII	Senica-Senica	038	63	585	314
Žitný ostrov	MIII	Žitný ostrov-Bratislava	133	2	0	0
Žitný ostrov	MIII	Žitný ostrov-Dunajská Streda	714	80	128	0
Žitný ostrov	MIII	Žitný ostrov-Galanta	412	29	81	0
Žitný ostrov	MIII	Žitný ostrov-Kománo	712	40	35	0
Žitný ostrov	MIII	Žitný ostrov-Senec	088	14	0	0
Žitný ostrov	MIII	Žitný ostrov-Šaľa	829	16	0	0
Trnavsko-piešťanská	MIV	Trnavsko-piešťanská-Galanta	418	27	32	0
Trnavsko-piešťanská	MIV	Trnavsko-piešťanská-Nové Mesto nad Váhom	336	3	0	0
Trnavsko-piešťanská	MIV	Trnavsko-piešťanská-Pezinok	845	16	0	0
Trnavsko-piešťanská	MIV	Trnavsko-piešťanská-Piešťany	652	14	0	0
Trnavsko-piešťanská	MIV	Trnavsko-piešťanská-Senec	544	9	0	0
Trnavsko-piešťanská	MIV	Trnavsko-piešťanská-Trnava	724	54	0	0
Zemplínska	MIX	Zemplínska-Michalovce	889	91	314	24
Zemplínska	MIX	Zemplínska-Trebišov	752	83	558	146
Zemplínska	MIX	Zemplínska-Vranov nad Topľou	109	3	34	0

Horná Nitra	MV	Horná Nitra-Bánovce nad Bebrovou	935	2	0	0
Horná Nitra	MV	Horná Nitra-Nitra	140	10	0	0
Horná Nitra	MV	Horná Nitra-Prievidza	596	4	0	0
Horná Nitra	MV	Horná Nitra-Topoľčany	259	21	4	0
Horná Nitra	MV	Horná Nitra-Trnava	065	7	15	0
Nitra	MVI	Nitra-Nitra	610	57	62	0
Nitra	MVI	Nitra-Nové Zámky	850	22	0	0
Nitra	MVI	Nitra-Šaľa	439	14	0	0
Nitra	MVI	Nitra-Trnava	654	3	0	0
Nové Zámky	MVII	Nové Zámky-Kománo	758	55	118	0
Nové Zámky	MVII	Nové Zámky-Nové Zámky	968	50	48	10
Levice	MXI	Levice-Levice	462	42	81	0
Záhorie	SI	Záhorie-Bratislava	953	2	28	0
Záhorie	SI	Záhorie-Malacky	664	71	987	534
Záhorie	SI	Záhorie-Senica	576	20	258	120
Malé Karpaty	SII	Malé Karpaty-Bratislava	092	8	140	72
Malé Karpaty	SII	Malé Karpaty-Malacky	296	15	359	149
Malé Karpaty	SII	Malé Karpaty-Nové Mesto nad Váhom	747	2	35	18
Malé Karpaty	SII	Malé Karpaty-Pezinok	641	14	272	132
Malé Karpaty	SII	Malé Karpaty-Piešťany	205	12	159	116
Malé Karpaty	SII	Malé Karpaty-Senica	568	9	183	57
Malé Karpaty	SII	Malé Karpaty-Trnava	259	20	319	238
Bratislava	SIII	Bratislava-Bratislava	055	8	77	26
Bratislava	SIII	Bratislava-Senec	899	5	20	3
Stará Turá - Bošáca	SIV	Stará Turá - Bošáca-Nové Mesto nad Váhom	816	50	827	416
Stará Turá - Bošáca	SIV	Stará Turá - Bošáca-Trenčín	824	11	207	88
Tuhár	SIX	Tuhár-Lučenec	953	98	1443	1091
Tuhár	SIX	Tuhár-Rimavská Sobota	175	5	74	43

Tuhár	SIX	Tuhár-Veľký Krtíš	335	7	121	87
Tuhár	SIX	Tuhár-Zvolen	921	8	181	48
Marhat	SV	Marhat-Piešťany	110	7	87	75
Marhat	SV	Marhat-Topoľčany	959	8	146	69
Marhat	SV	Marhat-Trnava	692	3	55	35
Štiavnické pohorie	SVI	Štiavnické pohorie-Zvolen	116	5	205	48
Štiavnické pohorie	SVI	Štiavnické pohorie-Žiar nad Hrnóm	246	35	653	285
Zvolen	SVII	Zvolen-Banská Bystrica	127	9	113	61
Zvolen	SVII	Zvolen-Zvolen	984	42	1118	316
Hontiansko- veľkokrtíška	SVIII	Hontiansko-veľkokrtíška-Veľký Krtíš	397	66	1117	592
Hontiansko- veľkokrtíška	SVIII	Hontiansko-veľkokrtíška-Zvolen	212	32	502	277
Rimavská Sobota	SX	Rimavská Sobota-Lučenec	418	15	202	134
Rimavská Sobota	SX	Rimavská Sobota-Rimavská Sobota		135 620	2643	1033
Rimavská Sobota	SX	Rimavská Sobota-Rožňava	395	12	185	91
Prešovská	SXI	Prešovská-Košice	591	11	116	85
Prešovská	SXI	Prešovská-Košice - okolie	862	66	1150	387
Prešovská	SXI	Prešovská-Prešov	729	58	780	458
Toplianska	SXII	Toplianska-Bardejov	938	26	378	147
Tovarné	SXIII	Tovarné-Humenné	903	9	125	44
Tovarné	SXIII	Tovarné-Vranov nad Topľou	289	23	294	151
Pohronie	SXIV	Pohronie-Levice	796	83	1697	399
Pohronie	SXIV	Pohronie-Nitra	228	7	137	51
Pohronie	SXIV	Pohronie-Nové Zámky	406	41	263	42
<b>spolu</b>				<b>4 401 543</b>	<b>44 480</b>	<b>21 351</b>

## **Opatrenia na dosiahnutie cieľa:**

### **1. Poradné zbory**

- Podľa § 18 ods. 5 písm. e) zákona o poľovníctve poradný zbor určuje hlavné kritériá na schvaľovanie ročných plánov poľovníckeho hospodárenia. U diviačej zveri bude hlavným kritériom dosiahnutie početnosti diviačej zveri v poľovnej oblasti podľa tabuľky.

Poradný zbor preto rozpočíta cieľové stavy diviačej zveri určené pre poľovnú oblasť na jednotlivé chovateľské celky podľa ich výmery. Pri prepočte sa nezohľadňujú prírodné podmienky, vhodnosť lokality pre chov diviačej zveri a pod., vychádza sa jedine z výmery chovateľského celku!

- Poradný zbor zanalyzuje lov diviačej zveri v jednotlivých chovateľských celkoch v predošlých poľovníckych sezónach, pričom sa zameria najmä na pomer ulovených dospelých diviačíc k celkovému počtu ulovenej diviačej zveri. V tých chovateľských celkoch, kde sa ulovilo neprimerane málo diviačíc vzhľadom na celkový lov diviačej zveri určí poradný zbor ako ďalšie kritérium na schvaľovanie plánu chovu a lovu povinnosť nasmerovať lov najmä do kategórie diviačíc.

### **2. Chovateľské rady**

- Podľa § 18 ods. 8 písm. c) zákona o poľovníctve chovateľská rada odborne posudzuje ročné plány poľovníckeho hospodárenia a spracúva k nim stanovisko.

Pri posudzovaní plánov chovu a lovu diviačej zveri vychádza z cieľových stavov, ktoré pre chovateľský celok určil poradný zbor. Chovateľská rada tento cieľový stav rozpočíta na jednotlivé poľovné revíry podľa ich výmery. Tento cieľový stav bude predstavovať počet diviačej zveri, ktorý by mal v poľovnom revíri zostať po splnení plánu lovu.

- Podľa § 18 ods. 8 písm. d) zákona o poľovníctve chovateľská rada navrhuje postup úpravy stavov zveri v revíroch, kde jej chov a lov nie sú plánované.

V poľovných oblastiach s chovom malej zveri, kde diviačia zver nie je bonitovaná, chovateľská rada vypracuje a navrhne okresnému úradu opatrenia, ktoré zabezpečia celoročný intenzívny lov diviačej zveri bez rozdielu na vek a pohlavie a zníženie jej početnosti na stanovenú úroveň. Navrhnu pre každý jednotlivý poľovný revír, v ktorom diviačia zver nie je bonitovaná, či sa bude loviť na základe plánu chovu a lovu, alebo na základe mimoriadneho povolenia podľa § 56 ods. 1 zákona o poľovníctve.

### **3. Okresný úrad v sídle kraja**

- Pri vyhlasovaní času núdze dôsledne zvážiť jeho opodstatnenosť, vzhľadom na lov diviačej zveri na vnadisku. Čas núdze vyhlásiť len v tých poľovných oblastiach, kde je to nevyhnutné a na obdobie, kedy je to naozaj nevyhnutné.

### **4. Okresný úrad**

- Pri schvaľovaní plánov chovu a lovu diviačej zveri vychádza z cieľových stavov diviačej zveri určených pre konkrétny chovateľský celok a jednotlivé poľovné revíry.
- V poľovných revíroch, v ktorých chov a lov diviačej zveri nie je plánovaný, priebežne vyhodnocuje lov diviačej zveri pokiaľ ide o výšku lovu a štruktúru lovu s ohľadom na reálnu početnosť diviačej zveri v poľovnom revíri, na výšku nahlásených škôd spôsobovaných diviačou zverou, na lokalizáciu poľovného revíru v rámci nárazníkových zón a na vydané veterinárne opatrenia. V poľovných revíroch, v ktorých dospeje k záveru, že lov diviačej zveri je nedostatočný, po dohode s príslušnou regionálnou veterinárnou



a potravinovou správou pristúpi k uplatneniu § 56 ods. 2 zákona o poľovníctve a **rozhodne o znížení počtu diviačej zveri**. Zároveň užívateľa poľovného revíru upozorní, že ak nerealizuje toto rozhodnutie, okresný úrad zabezpečí jeho splnenie na jeho náklady prostredníctvom inej osoby.

- V ostatných poľovných revíroch operatívne, a to aj opakovane, podľa § 30 ods. 10 zákona o poľovníctve **zmení (navýši) plány chovu a lovu** na základe aktuálnej situácie a reálnych stavov diviačej zveri v poľovnom revíri, v súlade s vydanými veterinárnymi opatreniami. Plán lovu diviačej zveri navýši bez ohľadu na vôľu užívateľa poľovného revíru.. Navýšený plán lovu diviačej zveri je pre užívateľa poľovného revíru **záväzný**.
- Spolupracuje s užívateľom poľovného revíru a orgánom ochrany prírody pri vydaní súhlasu na vnaďenie diviačej zveri kde sa podľa zákona č. 543/2002 Z. z. o ochrane prírody a krajiny v znení neskorších predpisov súhlas vyžaduje.

## 5. Užívateľ poľovného revíru

- Plán chovu a lovu diviačej zveri vypracovať tak, aby zohľadňoval cieľový stav (NKS) pre poľovný revír.
- Pri love diviačej zveri môže používať zakázané a nesprávne spôsoby lovu, ktoré sú uvedené v nariadení hlavného veterinárneho lekára v platnom znení.
- Je povinný dodržiavať a realizovať opatrenia pri love vydané príslušnou regionálnou veterinárnou a potravinovou správou.
- Vzhľadom k výške schváleného lovu diviačej zveri alebo lovu povolenému podľa § 56 ods. 1 zákona o poľovníctve, zabezpečiť vydanie primeraného počtu povolení na lov diviačej zveri vo všetkých kategóriách a počas celého roka. Diviacia zver ulovená v období od 01.03.2021 do schválenia plánov chovu a lovu sa započítava do plnenia plánu.
- Upraviť svoje interné predpisy tak, aby neobsahovali zákaz lovu dospelých diviačíc a sankcie za lov dospelých diviačíc, či už individuálnym lovom alebo na spoločnej poľovačke.
- Pri organizovaní spoločnej poľovačky neobmedzovať lov diviačej zveri na určité kategórie diviačej zveri.
- Zvýšiť lov samíc v kategórii lanštiak minimálne na úroveň 60 % z lovu diviačej zveri v kategórii lanštiak.
- Intenzívne plniť schválený plán lovu dospelých diviačíc.
- Využívať v maximálnej možnej miere vnaďiská na lov diviačej zveri.
- Zakázať vytváranie zón, v ktorých by bol lov zveri vylúčený z dôvodu umožniť koncentráciu zveri v tejto zóne kvôli plánovanej poplatkovej poľovačke.
- Z začať používať webovú aplikáciu Polovstat. V opačnom prípade sú povinní predkladať okresnému úradu mesačné hlásenia o love diviačej zveri.

## 11. Požiadavky na zabránenie šírenia choroby poľovníkmi.

Okrem požiadaviek stanovenými RVPS je potrebná masívna osvetová činnosť v poľovníckej verejnosti o cestách prenosu AMO, podmienkach na jeho rozšírenie v diviačej populácii a o etológii diviačej zveri.

## *Prenos AMO kontaktom diviacej zveri*

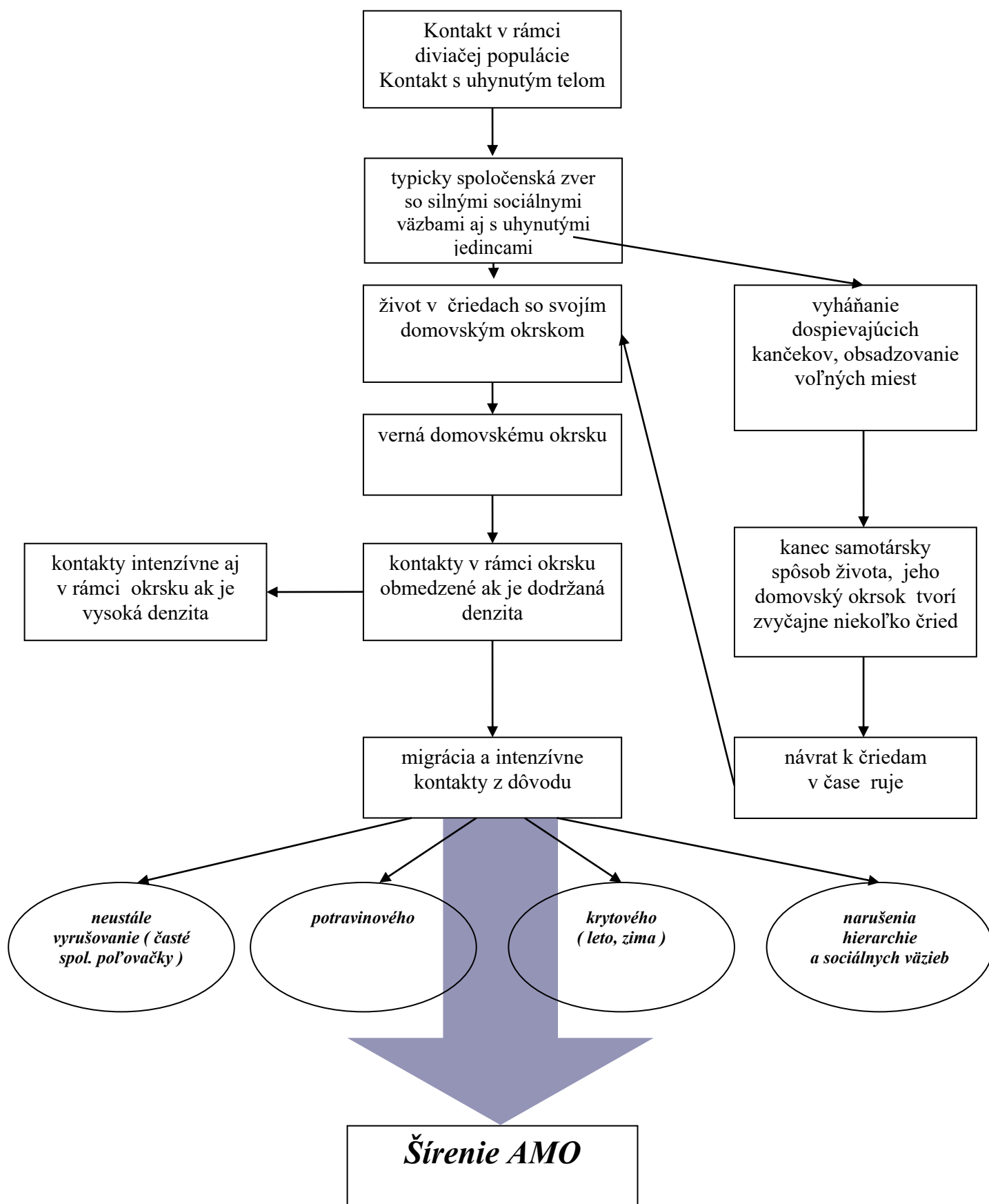

## 12. Spôsob informovania poľovníkov a verejnosti o prijatých opatreniach

- RVPS vydajú veterinárne opatrenia pre jednotlivých užívateľov poľovných revírov na zabránenie šírenia AMO a vykonanie monitoringu AMO,
- RVPS prejednávajú opatrenia na poradách poľovných hospodárov,
- RVPS zabezpečia informovanie obyvateľstva o vydaných opatreniach prostredníctvom miestnej samosprávy,
- Slovenská poľovnícka komora zabezpečí publikovanie požiadaviek na zabránenie šírenia KMO v poľovníckych časopisoch, webovej stránke
- Štátna veterinárna a potravinová SR zabezpečí uverejnenie požiadaviek na zabránenie šírenia AMO na internetovej stránke ŠVPS SR a prostredníctvom informačných materiálov, informuje Združenie miest a obcí Slovenska,
- Štátna veterinárna a potravinová SR informuje o aktuálnej nákazovej situácii v AMO na internetovej stránke ŠVPS SR.

Linky:

[https://www.svps.sk/Zvierata/choroby\\_AMO.asp](https://www.svps.sk/Zvierata/choroby_AMO.asp)

[https://www.svps.sk/Zvierata/choroby\\_AMO\\_SR\\_2020.asp](https://www.svps.sk/Zvierata/choroby_AMO_SR_2020.asp)

[https://www.svps.sk/dokumenty/zvierata/AMO\\_letak\\_4.pdf](https://www.svps.sk/dokumenty/zvierata/AMO_letak_4.pdf)

[https://www.svps.sk/dokumenty/zvierata/plagat\\_AMO\\_bioopatrenia\\_farma.pdf](https://www.svps.sk/dokumenty/zvierata/plagat_AMO_bioopatrenia_farma.pdf)

[https://www.svps.sk/dokumenty/zvierata/plagat\\_AMO\\_diviaky.pdf](https://www.svps.sk/dokumenty/zvierata/plagat_AMO_diviaky.pdf)

[https://www.svps.sk/dokumenty/zvierata/Plag\\_AMO.pdf](https://www.svps.sk/dokumenty/zvierata/Plag_AMO.pdf)

[https://www.svps.sk/dokumenty/zvierata/letak\\_AMO\\_2.pdf](https://www.svps.sk/dokumenty/zvierata/letak_AMO_2.pdf)

## 13. Dokumentácia o diviakoch a domácich ošípaných

Dokumentácia týkajúca sa každého loveného a uhynutého diviaka obsahuje (nasledujúce údaje)

1. geografická oblasť, v ktorej sa lovil diviak (RVPS, katastrálne územie);
2. dátum ulovenia / nálezu;
3. identifikačné číslo diviaka (iba aktívny monitoring);
4. identifikácia poľovníka;
5. identifikácia vlastníka;
6. vek a pohlavie diviakov;
7. príznaky pred ulovením (iba aktívny monitoring);
8. zloženie vzorky (orgánov);
9. výsledky laboratórnych skúšok.

Vzorky diviakov ulovených a uhynutých na celom území Slovenska odoberajú poľovníci. Pri odbere vzoriek vyplnia „Žiadosť o laboratórne testovanie“. Údaje v žiadosti obsahujú všetky príslušné informácie stanovené v článku 16 ods. 3 písm. H) (2002/60 / ES). (pozri „Žiadanka o laboratórne vyšetrenie diviačej zveri). Úradní veterinárni lekári (RVPS) potvrdzujú „Žiadosť o laboratórne vyšetrenie“. Všetky údaje musia byť zahrnuté aj do databázy spravovanej Štátnou veterinárnou a potravinovou správou SR (údaje vložené miestnymi veterinárnymi orgánmi). Databáza obsahuje všetky uhynuté / ulovené diviaky na území SR s prihliadnutím na schému vzorkovania a výstupmi týkajúcimi sa požadovaných údajov, ktoré sú k **dispozícii 24/7**.

Dokumentácia týkajúca sa uhynutej a podozrivého domáceho ošípanej:

1. zemepisná oblasť pôvodu domácich ošípaných (RVPS);
2. dátum odberu vzoriek;
3. identifikačné číslo farmy (kód centrálnej databázy);
4. typ chovu;
5. identifikácia vlastníka;
6. kategória ošípaných;
7. príznaky;
8. obsah vzorky (krv, orgány);
9. požadovaný / predpísaný druh vyšetovania
10. výsledky laboratórných skúšok

## 14. Vyhodnocovanie plnenia plánu odbornou skupinou

Odborná skupina vykoná hodnotenie plnenia kontrolného programu AMO v diviačej populácii najmenej 1x ročne. Po vykonaní hodnotenia vývoja nákazovej situácie v SR predloží hlavnému veterinárnemu lekárovi návrh na zmenu kontrolného programu AMO.

Predmetom hodnotenia bude najmä:

- geografické rozšírenie choroby
- plnenie monitoringu uhynutých a ulovených diviakov
- denzita diviačej zveri
- prenos AMO z diviačej populácie do chovov ošípaných

## 15. Prílohy

- 2..1.mapa s vyznačením infikovaných, vysokorizikových a nárazníkových oblastí – príloha č.1
- 2..2.monitoring AMO u domácich ošípaných na rok 2021 – príloha č. 2
- 2..3.žiadanka na laboratórne vyšetrenie- príloha č.3
- 2..4.faktúra za virologicky pozitívne jedince - príloha č.4
- 2..5.manuál pre odber, balenie a zasielanie vzoriek na virologické a sérologické vyšetrenie AMO – príloha č.5

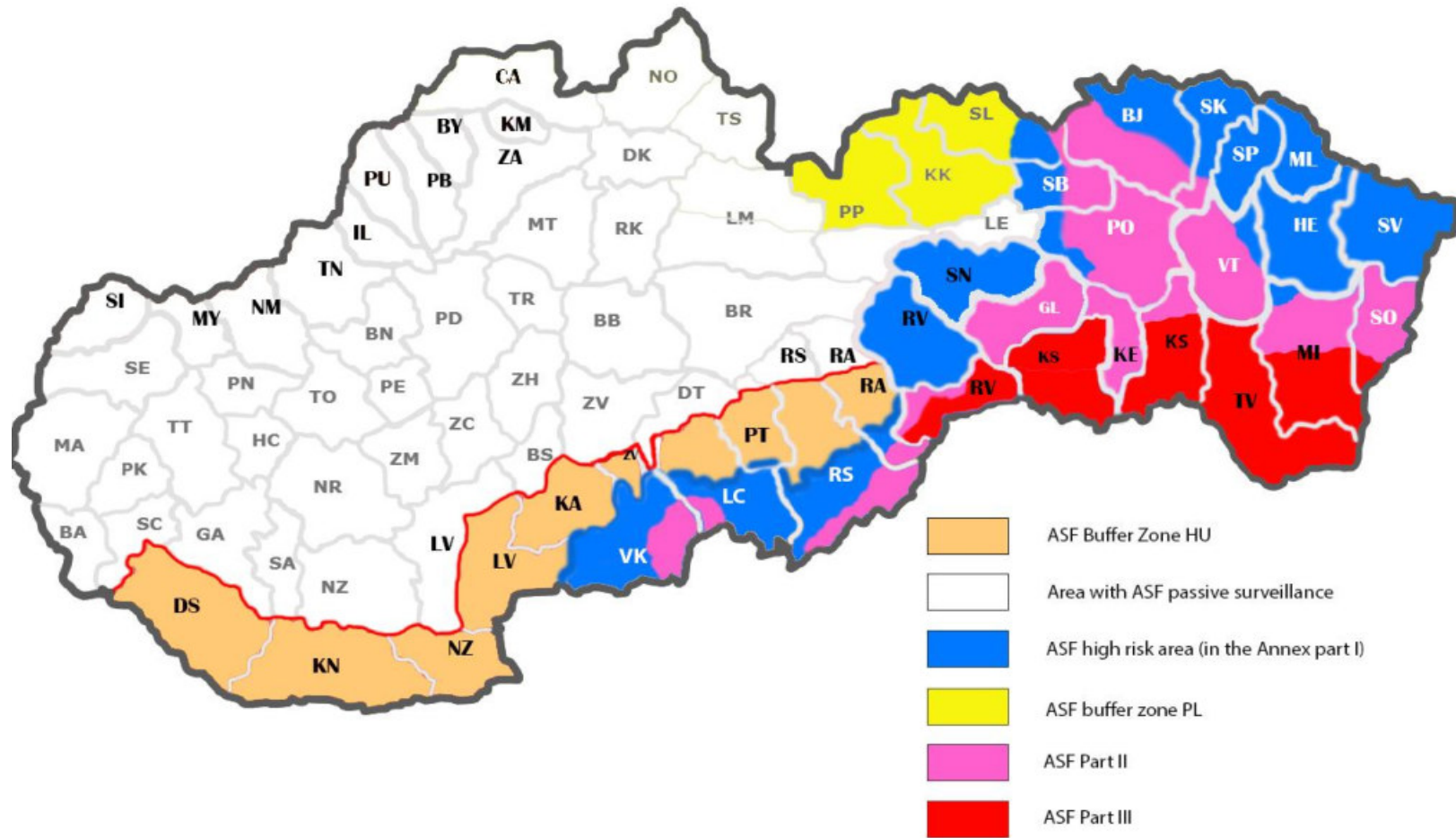

## **Monitoring AMO u domácich ošípaných na rok 2021**

### **Cieľ monitoringu**

- Odhaliť prípadné ohniská AMO
- Preukázať, že jednotlivé oblasti SR sú bez výskytu AMO u domácich ošípaných

### **Právny základ monitoringu**

- § 46 zákona č.39/2007 Z.z. o veterinárnej starostlivosti a o zmene a doplnení niektorých ďalších zákonov v znení neskorších predpisov

### **Spôsob vykonávania monitoringu**

- virologické vyšetovanie (PCR) určených kategórií ošípaných
- kontrola zdravotného stavu ošípaných a kontrola biologickej bezpečnosti chovov

### **Finančné zabezpečenie monitoringu**

- všetky výdavky za laboratórne vyšetrenia v rámci Monitoringu AMO u domácich ošípaných na rok 2021 uhrádza ŠVPS SR
- VÚ Zvolen vystaví faktúru na všetky virologické vyšetrenia v rámci Monitoringu AMO u domácich ošípaných na rok 2021 na ŠVPS SR

### **Rozsah vyšetovania**

Vyšetrujú sa na celom území SR:

- uhynuté ošípané, ktorých patologicko-anatomický nález vyvoláva podozrenie na AMO
- uhynuté ošípané z chovov, v ktorých klinické vyšetrenie vyvoláva podozrenie na AMO
- ošípané z domácich zabíjačiek, v ktorých klinické vyšetrenie vyvoláva podozrenie na AMO

V infikovaných oblastiach, vo vysokorizikových oblastiach a v nárazníkových oblastiach AMO (v oblasti s aktívnym monitoringom AMO)

V infikovaných oblastiach, vo vysokorizikových oblastiach a v nárazníkových oblastiach AMO odber vzoriek tkanív na virologické vyšetrenie (PCR) minimálne od prvých dvoch uhynutých odstavčiat alebo ošípaných starších ako 2 mesiace v každom týždni v každej výrobnnej jednotke.

Ošípané podľa nálezovej situácie a rozhodnutia RVPS – na základe výsledkov epizootologického šetrenia vykonanie surveillancie v chovoch, v ktorých na základe ich umiestnenia (v bezprostrednej blízkosti sa nachádzajúce chovy), prípadne kontaktov s infikovaným chovom, sa môžu vyskytovať zvieratá podozrivé z kontaminácie.

V infikovaných oblastiach sa vykoná klinické vyšetrenie min. 10% chovov z nahlásených domácich zabíjačiek v súlade s diagnostickým manuálom.

## **Materiálno- technické zabezpečenie odberu vzoriek**

- vzorky orgánov odoberá v chove poverený súkromný veterinárny lekár, alebo úradný veterinárny lekár a na bitúnku úradný veterinárny lekár. Odoberané vzorky je potrebné okamžite po odbere uložiť a skladovať v chladničke pri teplote cca 4°C. Príslušná regionálna veterinárna potravinová správa odoberané vzorky uloží do termoboxu s chladiacimi vložkami a zašle najbližšou zvoznou linkou alebo ako spešninu na VÚ Zvolen. V prípade podozrenia na AMO sa vzorky bez meškania zasielajú na VÚ Zvolen poslom. Pri zasielaní vzoriek je dôležité zabezpečiť ich identifikáciu (samostatné zabalenie vzoriek pochádzajúcich z jedného chovu spolu s priloženou žiadanou o laboratórne vyšetrenie)
- regionálny veterinárny lekár v spolupráci s VÚ Zvolen zabezpečí dostatočné množstvo obalových materiálov pre vykonanie odberov.

## **Laboratórna diagnostika**

- diagnostiku vykonáva referenčné laboratórium pre AMO - VÚ Zvolen

## **Organizačné zabezpečenie monitoringu**

- RVPS vykoná inštruktáž a zabezpečí dodržiavanie správneho vyplňovania všetkých údajov na aktuálnej žiadanke na laboratórne vyšetrenie chorôb ošípaných (aktuálna žiadanka je dostupná na intranete ŠVPS SR), vrátane identifikácie chovu (názov chovu, v prípade malochovu názov obce a jeho číslo podľa CEHZ)
- súkromný veterinárny lekár pri odbere vzoriek v chove zasielajúci vzorky na vyšetrenie do laboratória je zodpovedný za úplné vyplnenie údajov uvedených v žiadanke na veterinárne laboratórne vyšetrenie AMO a za ich správnosť.

## Štátna veterinárna a potravinová správa Slovenskej republiky

## Žiadanka o laboratórne vyšetrenie diviacej zveri

Číslo žiadanky: ..... dátum odberu: ..... hod. odberu: ..... určené do: .....

RVPS: ..... tel: ..... fax: ..... e-mail: .....

Odosielateľ vzorky:  RVPS  UVL  OSVL  iný: ..... č.osvedčenia/preukazu: .....

Meno: ..... tel: ..... fax: ..... e-mail: .....

Spôsob platby:  VPO RVPS .....  majiteľ  iné: .....

Číslo ident. značky:			<b>Majiteľ</b> <input type="radio"/> fyzická <input type="radio"/> právnická osoba		
séria	kód okresu	číslo	.....		
<input type="text"/>	<input type="text"/>	<input type="text"/>	adresa: .....		
<b>Materiál:</b>	<input type="radio"/> diviaca	PSČ: ..... okres: .....			
veková	<input type="radio"/> lanštiak	IČO:                   - - - - -			
kategória	<input type="radio"/> dospelý diviak	<b>Poľovný revír:</b> .....			
<b>Pohlavie:</b>	<input type="radio"/> samec	<input type="radio"/> samica	ÚTJ názov: ..... okres: .....		
stav dňa (dátum): .....	<input type="radio"/> ulovený bez zmien správania		katastrálne územie – č: .....		
	<input type="radio"/> ulovený so zmenami správania		poľovný hospodár: .....		
	<input type="radio"/> uhynutý, nájdený		strelec (iný): .....		
	<input type="radio"/> živý		vzorku odobral: .....		
<b>Zaslané</b>	<input type="checkbox"/> mandle	<input type="checkbox"/> oblička	<b>Výsledok zašlite:</b>		
<b>orgány:</b>	<input type="checkbox"/> slezina	<input type="checkbox"/> rúrovitá kosť	<input type="checkbox"/> RVPS .....		
	<input type="checkbox"/> zrazenina	<input type="checkbox"/> bráničný pilier	<input type="checkbox"/> KVL-VL		
	<input type="checkbox"/> lymf.uzliny		<input type="checkbox"/> ŠVPS SR		
	<input type="checkbox"/> iné.....		<input type="checkbox"/> majiteľ		
<b>Požadované</b>	<input type="checkbox"/> KMO	<input type="checkbox"/> AMO	<input type="checkbox"/> SVL	<input type="checkbox"/> iné: .....	
<b>vyšetrenie:</b>	<input type="checkbox"/> iné: .....				
<b>Potvrdenie majiteľa:</b> Súhlasím s rozsahom vyšetrenia a uhradím náklady: cena stanovená dohodou					
účtujte:	<input type="radio"/> poštovou poukážkou		<input type="radio"/> faktúrou	<input type="radio"/> iné: .....	
<b>Vyplní laboratórne pracovisko:</b> dátum prijatia: ..... čas prijatia: ..... stav zásielky : .....					
spôsob doručenia: <input type="radio"/> zvoznou linkou <input type="radio"/> poslom <input type="radio"/> poštou <input type="radio"/> iný: .....					

Poznámky: Žiadanka sa vystavuje osobitne pre vzorky z jedného diviaka;  zaškrtnúť vhodné;  vybrať iba jedno

V ..... dňa .....



príloha č. 4

Príloha k faktúre č. ....

Užívateľ poľovného revíru:.....

Počet ulovených laboratórne (virologicky) pozitívnych diviakov:

Dátum ulovenia	Číslo značky	Spôsob odstránenia			Sadzba	Spolu
		kafiléria <sup>1</sup>	zakopanie <sup>2</sup>	iné <sup>3</sup>		
Spolu:						

Počet ulovených diviakov podľa bodu 5 časť B/ods. 1 národného programu na eradikácie afrického moru ošípaných u diviakov:

Dátum ulovenia	Číslo značky	Spôsob odstránenia			Sadzba	Spolu
		kafiléria <sup>1</sup>	zakopanie <sup>2</sup>	iné <sup>3</sup>		
Spolu:						

Nájdený uhynutý diviak:

Dátum nájdenia	Počet	Sadzba	Spolu
Spolu:			

<sup>1</sup> kafiléria – priložiť doklad o odobratí (ako prílohu žiadosti)

<sup>2</sup> zakopanie – priložiť potvrdenie úradného veterinárneho lekára (ako prílohu žiadosti)

<sup>3</sup> iné – vypísať a potvrdiť úradným veterinárnym lekárom (ako prílohu žiadosti)

.....  
pečiatka a podpis užívateľa PR

Odber vzoriek sa týka:

- ošípaných a diviakov, ktoré vykazujú príznaky, alebo postmortálne nálezy poukazujúce na AMO a sviňovitých, ktoré boli s nimi v kontakte
- ostatných ošípaných a diviakov, ktoré sa mohli nakaziť vírusom AMO nepriamo krmivom, stelivom, nástrojmi a pomôckami, pohybom kontaminovaných osôb a dopravných prostriedkov
- vybraných ošípaných v rámci monitoringu AMO v chovoch ošípaných
- nájdených uhynutých diviakov
- ulovených diviakov podľa nariadenia RVPS

### Materiál vhodný na vyšetrenie

Zasiela sa:

- celý kus do hmotnosti cca 20 kg, ak je to vhodnejšie z dôvodu zabezpečenia bio-bezpečnosti pri manipulácii s uhynutým (utrateným) kusom
- na virologické vyšetrenie z uhynutých, utratených ošípaných alebo zastrelených diviakov sú najvhodnejšie tkanivá mandlí, sleziny a obličiek, prípadne tkanivo pľúc a lymfatické uzliny gastrohepatické, renálne, submandibulárne a retrofaringeálne (obr.8). **U domácich ošípaných a zvierat podozrivých z nákazy sa vždy zasiela tkanivo mandlí, sleziny, obličky, lymfatickej uzliny (obr.10).** Ak sa nejedná o zviera podozrivé z nákazy AMO a ide o vyšetrenie v rámci monitoringu AMO u diviačej zveri, stačí, ak vo vzorke je aspoň jedno tkanivo z uvedených orgánov, resp. jeho časť o veľkosti vlašského orecha **najvhodnejšie je odobrať tkanivo sleziny**, min 5g, 5x2 cm, (obr.5,6,9). V pokročilom štádiu rozkladu kadáveru je vhodné odobrať na laboratórne vyšetrenie dlhú rúrovitú kosť alebo hrudnú kosť.
- na virologické vyšetrenie u živých ošípaných, ktoré preukazujú príznaky horúčky alebo iné príznaky ochorenia na AMO sa musia odobrať vzorky nekoagulovanej krvi alebo zrazenej krvi v súlade s pokynom laboratória
- na sérologické vyšetrenie je vhodná **odobratá krv** od živých ošípaných, **resp. krvná zrazenina** u diviakov zo srdca alebo veľkých dutých ciev, min.4x4cm (obr. 7,9). Množstvo vzorky pri odbere od živých ošípaných je min.3 cm<sup>3</sup>. Krvná zrazenina u diviaka musí byť minimálne veľkosti vlašského orecha.

### Spôsob odberu vzoriek

Od živých zvierat môže vzorku krvi odobrať len veterinárny lekár alebo veterinárny asistent pod dozorom veterinárneho lekára v súlade s medicínskymi postupmi pri vykonaní tohto úkonu.

U uhynutých, utratených alebo zastrelených zvierat sa odber vykoná nasledovne:

## **Odber mandlí**

Zviera položíme do chrbtovej polohy. Po oboch vnútorných stranách sánky vedieme hlboké rezy od brady až za hrtan (tesne za rozhraním hlavy a krku). Rezy vytvárajú klinovitý tvar (obr.1). Uvoľníme jazyk smerom od brady k hrtanu, až kým sa neobjaví hrtanová príklopka (obr.2). Na konci tvrdého podnebia tesne pred hrtanovou príklopkou sa nachádzajú mandle - dva útvary oválneho tvaru, asi 5mm hrubé, s drobnými jamkami na povrchu (obr.3), ktoré odpreparujeme.

## **Odber sleziny, obličky a krvnej zrazeniny**

Rezom v koži, podkoží a svalovine v strednej línii brucha otvoríme brušnú dutinu (obr. 4). Vyberieme črevá, žalúdok a pečeň a položíme na nepriepustnú podložku. V blízkosti žalúdka nájdeme slezinu – elastický tmavočervený orgán s relatívne ostrými okrajmi, jazykovitého tvaru. Obličky sa nachádzajú v dutine brušnej, pod bedrovými stavcami. Sú fazuľového tvaru, na povrchu lesklé, hnedočervenej farby, zvyčajne obrastené tukom. Časť zasielanej obličky musí obsahovať kôrovú aj dreňovú časť (obr. 6).

Rezom cez hrudnú kosť otvoríme dutinu hrudnú. Vyberieme srdce a pľúca. Srdce uchopíme do ľavej ruky v oblasti ušíek (horná časť srdca, kde vyúsťujú cievy) tak, aby hrot srdca smeroval k zápästiu ľavej ruky. Od hornej časti srdca smerom k hrotu vykonáme rez naprieč srdcovými komorami a prepážkou. (obr.7). Vyberieme krvnú zrazeninu zo srdca. Ak sa nedá odobrať z rôznych dôvodov krvná zrazenina zo srdca (je rozstrieľané, príp. vykvrvené) krvná zrazenina sa odoberie z veľkých dutých žíl alebo z krvnej zrazeniny, nachádzajúcej sa v telových dutinách. Dbáme pritom, aby nebola znečistená obsahom tráviaceho aparátu.

## **Balenie odobratého materiálu**

Časti odobratých tkanív a krvnej zrazeniny sa vložia do uzatvárateľného kontajnera na odber vzoriek (obr.9) na ktorom je nalepený identifikačný štítok s údajmi o odobratej vzorke (príloha č. I.). Ak sa odoberá vzorka aj na vyšetrenie trichinel, vzorka svaloviny sa vkladá do osobitného kontajnera. Uzavretý kontajner sa vloží do plastového vrečka a vrečko sa uzavrie (obr.10). Obdobne sa zabalí krv, odobratá do skúmaviek, ktoré musia byť označené spôsobom, ktorý umožňuje jednoznačnú identifikáciu zvierat'a z ktorého bola vzorka odobratá.

## **Údaje o vzorke**

Osoba, ktorá vykonala odber vzorky musí k odobratej vzorke priložiť údaje (ak nevypisuje žiadanku na mieste) o mieste odberu (chove, maštali, koterci,), dátume odberu, označení zvierat'a, vekovej kategórii, počte zvierat v chove, dôvode odberu, klinických príznakoch, materiáli, ktorý daná vzorka obsahuje (príloha II ).

Ak ide o ulovené diviaky, prikladajú sa údaje o identifikácii vzorky (číslo značky ulovenej zveri), vekovej kategórii, pohlaví, správaní sa pred ulovením, obsahu vzorky (zaslaných orgánov), majiteľovi vzorky, okrese, katastrálnom území, kde bol diviak ulovený (nájdenny uhynutý), poľovnom revíri (uvedie sa jeho názov a numerický kód), poľovnom hospodárovi, strelcovi, kto a kedy odobral vzorku. V prípade podozrenia na ochorenie AMO u uloveného diviaka alebo ak ide o uhynutého diviaka je potrebné uviesť aj údaje o súradniciach GPS.

Uvedené údaje zapíše úradný veterinárny lekár do žiadanky na laboratórne vyšetrenie (príloha III). Za správnosť údajov a obsah vzorky zodpovedá úradný veterinárny lekár z príslušnej RVPS.

## **Prechodné uskladnenie a doručovanie vzorky**

Odobraté a zabalené vzorky je potrebné uchovať pri 4°C a doručiť v čo najkratšom čase od odberu na príslušnú RVPS. Transport vzoriek z RVPS do referenčného laboratória sa zabezpečuje najčastejšie zvoznou linkou VÚ čo najskôr, v prípade podozrenia na ochorenie ihneď poslom. Vzorky je potrebné uchovať na RVPS a počas transportu do laboratória pri 4°C. Vzorky nesmú zamrznúť!

RVPS vedie zoznam (resp. uchováva kópie žiadaniek) zaslaných vzoriek.

Prílohy:

- I. Identifikačný štítok na označenie kontajnera pre odber vzoriek na vyšetrenie AMO
- II. Žiadanka na veterinárne laboratórne vyšetrenie nákaz v chovoch ošípaných
- III. Žiadanka o laboratórne vyšetrenie diviacej zveri
- IV. IV. Postup pri odbere a balení vzoriek na laboratórne vyšetrenie AMO (obr.1 – 11)

Príloha č. I - identifikačný štítok na označenie kontajnera pre odber vzoriek na vyšetrenie AMO u domácich ošípaných

<h2>Vzorka na vyšetrenie AMO</h2>									
Miesto vzorkovania: .....									
Č. vzorky: - - - - -									
Č. objednávky	Dátum:								
<table border="1"><tr><td> </td><td> </td><td> </td><td> </td><td> </td></tr></table>						<table border="1"><tr><td> </td><td> </td><td> </td></tr></table>			

Príloha č. I - identifikačný štítok na označenie kontajnera pre odber vzoriek na vyšetrenie AMO u diviakov

<h2>Vzorka na vyšetrenie AMO</h2>									
Miesto vzorkovania: .....									
Č. vzorky: - - - - -									
Č. objednávky	Dátum:								
<table border="1"><tr><td> </td><td> </td><td> </td><td> </td><td> </td></tr></table>						<table border="1"><tr><td> </td><td> </td><td> </td></tr></table>			

## Príloha č. II – žiadanka na laboratórne vyšetrenie ošípaných v prípade podozrenia na AMO/KMO

Štátna veterinárna a potravinová správa Slovenskej republiky

### Žiadanka na veterinárne laboratórne vyšetrenie nákaz v chovoch ošípaných

Číslo žiadanky: 26/16 ..... dátum odberu: 26/06/2016 ..... hod. odberu: 06:00 ..... určené do: VU Zvolen  
 RVPS: Bratislava ..... tel.: 02/6446 1209 ..... fax: 02/6446 1208 ..... e-mail: Riaditel.BA@svps.sk  
 Odosielateľ vzorky:  RVPS  UVL  SVL  iný: ..... č. osvedčenia/preukazu: .....  
 Meno: Peter Šikovný ..... tel.: 0905 000 000 ..... fax: ..... e-mail: sikovny@svps.sk  
 Spôsob platby:  VPO RVPS Bratislava .....  majiteľ .....  iné: .....

Materiál: <input checked="" type="checkbox"/> kadáver <input type="checkbox"/> orgány <input type="checkbox"/> krv <input type="checkbox"/> iné ..... Vzorky z vekových kategórií: <input type="checkbox"/> ciciak (C): ..... <input type="checkbox"/> predvýkrm(PV) ..... <input checked="" type="checkbox"/> odstavča (O) 2ks ..... <input type="checkbox"/> výkrm (V) ..... <input type="checkbox"/> chov kančiek (K1) ..... <input type="checkbox"/> kanec (K2) ..... <input type="checkbox"/> chov prasnička (P1) ..... <input type="checkbox"/> prasnica (P2) ..... Dôvod vyšetrenia <input type="checkbox"/> kontrola účinnosti vakcinácie Monitoring <input type="radio"/> v ochrannom alebo pozorovacom pásme <input type="radio"/> pred presunom <input type="radio"/> v rámci ozdravovania <input type="radio"/> VPO <input type="radio"/> iné: ..... <input checked="" type="radio"/> podozrenie na <sup>(1)</sup> : AMO/KMO .....	Majiteľ: <input type="radio"/> fyzická <input checked="" type="radio"/> právnická osoba PD Bratislava adresa: Botanická 1 PSČ: 900 33 ..... okres: Bratislava IČO: ..... Chov: PD Bratislava CEHZ: _1_0_0_0_0_0 Počet zvierat v chove: 100 <input type="radio"/> ISK <input type="radio"/> ŠCH <input type="radio"/> RCH <input checked="" type="radio"/> ÚCH Farma názov: Podkerepušky okres: Bratislava
<sup>(1)</sup> Týka sa chorôb povinných hláseniu podľa §17 zákona č.39/2007 Z.z. o veterinárnej starostlivosti (KMO, AMO, SLAK, VCHO).	
Zdravotné problémy <input type="checkbox"/> poruchy CNS <input type="checkbox"/> kožné zmeny <input checked="" type="checkbox"/> respiračné poruchy <input type="checkbox"/> aborty a poruchy reprodukcie <input checked="" type="checkbox"/> poruchy tráviaceho traktu <input type="checkbox"/> poruchy pohybového aparátu <input type="checkbox"/> iné .....	
Karanténa <input type="radio"/> import - krajina pôvodu ..... dátum začiatku karantény ..... <input checked="" type="radio"/> export – krajina určenia ..... dátum začiatku karantény: .....	
Vakcinácia, antibiotická liečba zvierat, od ktorých pochádza materiál na vyšetrenie: (uviedte v prípade, ak môže ovplyvniť diagnostický test, alebo ak súvisí s dôvodom vyšetrenia) dátum vakcinácie: ..... názov vakcíny ..... ATB liečba: .....	
Požadované vyšetrenie: <input type="checkbox"/> pat.anatomické: ..... <input checked="" type="checkbox"/> virologické: ..... <input type="checkbox"/> serologické: ..... <input type="checkbox"/> bakteriologické: ..... <input type="checkbox"/> mykologické <input type="checkbox"/> parazitologické <input type="checkbox"/> histologické	Výsledok zašlite: <input checked="" type="checkbox"/> RVPS: ..... <input type="checkbox"/> KVL-VL <input checked="" type="checkbox"/> ŠVPS SR <input type="checkbox"/> majiteľ <input checked="" type="checkbox"/> SVL <input type="checkbox"/> iné: .....
Potvrdenie majiteľa: Súhlasím s rozsahom vyšetrenia a uhradím náklady: cena stanovená dohodou účtujte: <input type="radio"/> poštovou poukážkou <input type="radio"/> faktúrou <input type="radio"/> iné: .....	



**Príloha č. III – Žiadanka o laboratórne vyšetrenie diviacej zveri**



Štátna veterinárna a potravinová správa Slovenskej republiky

Žiadanka o laboratórne vyšetrenie diviačej zveri

Číslo žiadanky: ..... dátum odberu: ..... hod. odberu: ..... určené do: .....

RVPS: ..... tel: ..... e-mail: .....

Odosielať vzorky:  RVPS  UVL  SVL  iný: ..... č.osvedčenia/preukazu: .....

Meno: ..... tel: ..... e-mail: .....

Spôsob platby:  VPO RVPS .....  majiteľ  iné: .....

Číslo ident. značky: <table border="1"> <tr> <td>séria</td> <td>kód okresu</td> <td>číslo</td> </tr> <tr> <td><input type="text"/></td> <td><input type="text"/></td> <td><input type="text"/></td> </tr> </table>		séria	kód okresu	číslo	<input type="text"/>	<input type="text"/>	<input type="text"/>	Majiteľ <input type="radio"/> fyzická <input type="radio"/> právnická osoba ..... adresa: ..... PSČ: ..... okres: ..... IČO: .....
séria	kód okresu	číslo						
<input type="text"/>	<input type="text"/>	<input type="text"/>						
Materiál: <input type="radio"/> diviača veková <input type="radio"/> lanštiak kategória <input type="radio"/> dospelý diviak	Poľovný revír: ..... Kód: <input type="text"/> <input type="text"/> <input type="text"/> <input type="text"/> *GPS (Š): <input type="text"/> <input type="text"/> <input type="text"/> <input type="text"/> (D): <input type="text"/> <input type="text"/> <input type="text"/> <input type="text"/>							
Pohlavie: <input type="radio"/> samec <input type="radio"/> samica	Kataster: ..... okres: ..... katastrálne územie – č: ..... poľovný hospodár: ..... strelec (iný): ..... vzorku odobral: .....							
stav dňa (dátum): ..... <input type="radio"/> živý <input type="radio"/> ulovený bez zmien správania <input type="radio"/> zrazený <input type="radio"/> ulovený so zmenami správania <input type="radio"/> uhynutý, nájdený	Výsledok zašlite: <input type="checkbox"/> RVPS ..... <input type="checkbox"/> KVL-VL <input type="checkbox"/> ŠVPS SR <input type="checkbox"/> majiteľ <input type="checkbox"/> SVL <input type="checkbox"/> iné: .....							
Zaslané orgány: <input type="checkbox"/> mandle <input type="checkbox"/> oblička <input type="checkbox"/> slezina <input type="checkbox"/> rúrovitá kosť <input type="checkbox"/> zrazenina <input type="checkbox"/> bráničný pilier <input type="checkbox"/> lymf. uzliny <input type="checkbox"/> iné: .....								
Požadované vyšetrenie: <input type="checkbox"/> KMO <input type="checkbox"/> AMO <input type="checkbox"/> *trichinelóza <input type="checkbox"/> iné: .....								
Potvrdenie majiteľa: Súhlasím s rozsahom vyšetrenia a uhradím náklady: cena stanovená dohodou účtujte: <input type="radio"/> poštovou poukážkou <input type="radio"/> faktúrou <input type="radio"/> iné: .....								
Vyplní laboratórne pracovisko: dátum prijatia: ..... čas prijatia: ..... stav zásielky : ..... spôsob doručenia: <input type="radio"/> zvoznou linkou <input type="radio"/> poslom <input type="radio"/> poštou <input type="radio"/> iný: .....								

Poznámky: Žiadanka sa vystavuje osobitne pre vzorky z jedného diviaka;  zaškrtnúť vhodné;  vybrať iba jedno; \*nepovinné

V ..... dňa .....

.....  
 podpis a pečiatka majiteľa  
 strana 1 z 1

.....  
 podpis a pečiatka odosielača  
 ŠVPS SR 10\_LD\_01-01

**Príloha č. IV - Postup pri odbere a balení vzoriek na laboratórne vyšetrenie AMO**

**obr. 1 - klinový rez v medzisaničí**



**obr. 2 - uvoľnenie jazyka a mandle na tvrdom podnebí**



**obr. 3 – oddelené mandle z tvrdého podnebia**

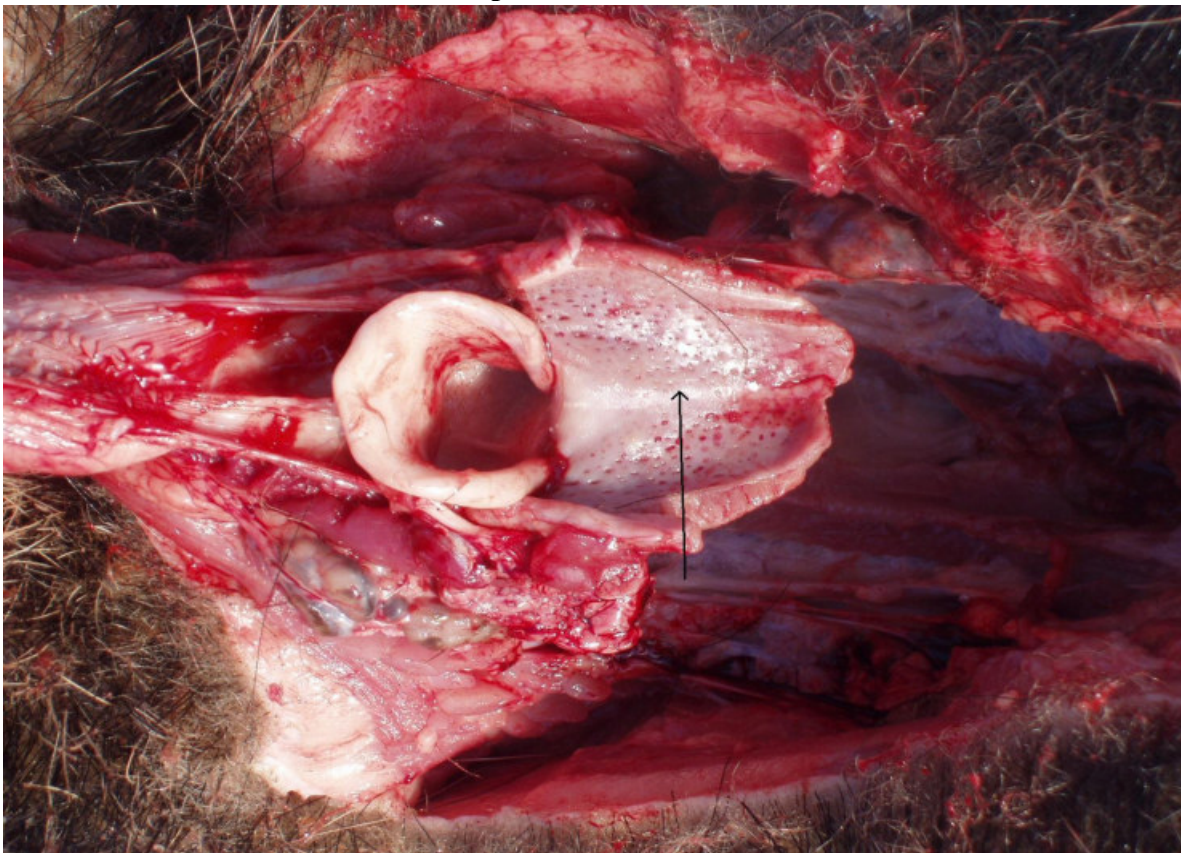

**obr. 4 – otvorenie dutiny brušnej a hrudnej**



**obr. 5 – vybratie obličky a sleziny**



**obr. 6 – odoberá sa časť obličky  
s kôrovou a dreňovou časťou a časť  
sleziny**





**obr. 7 – priečny rez komorami srdca a krvná zrazenina**



**obr. 8 – orgány z ktorých sa odoberajú vzorky na AMO, slezina, oblička, mandle a krvná zrazenina**



**obr. 9 – na vyšetrenie AMO diviačej zveri v rámci monitoringu je najlepšie zasielať len časť sleziny a krvnú zrazeninu vloženú do kontajnera (60 ml) na odber vzoriek, ak laboratórium nemá iné vopred stanovené požiadavky**

**obr. 10 - na vyšetrenie AMO ošípaných a zvierat podozrivých z nákazy je potrebné zasielať časť sleziny, mandle, časť obličiek, lymfatickú uzlinu a krvnú zrazeninu vloženú do kontajnera (100 ml) na odber vzoriek,**



**obr. 11 – vzorka s priloženou žiadankou pripravená na odoslanie do laboratória**

