

Ministerstvo pôdohospodárstva a rozvoja vidieka SR

Dobrovičova č. 12, 812 66 BRATISLAVA

Štátna veterinárna a potravinová správa SR

Botanická č. 17, 842 13 Bratislava

***Národný eradikačný program pre africký mor ošípaných v diviacej
populácii na Slovensku v roku 2023***

Predložil:

prof. MVDr. Jozef Bíreš DrSc.
Hlavný veterinárny lekár SR

Schválil:

JUDr. Samuel Vlčan
**Minister pôdohospodárstva
a rozvoja vidieka SR**

Bratislava, január 2023

NÁRODNÝ ERADIKAČNÝ PROGRAM PRE AFRICKÝ MOR OŠÍPANÝCH V DIVIAČEJ POPULÁCIÍ NA SLOVENSKU PRE ROK 2023

OBSAH:

1. Ciele programu
2. Záonné právomoci
3. Finančné zabezpečenie
4. Zhodnotenie nákazovej situácie k 1.1.2023 za rok 2022
5. Populácia a registrácia chovov ošípaných
6. Požiadavky na biologickú bezpečnosť
7. Inšpekcie biologickej bezpečnosti v chovoch ošípaných
8. Premiestňovanie ošípaných + kontrola premiestňovania živých ošípaných
9. Úradné kontroly chovov ošípaných
10. Veterinárne opatrenia pre chovy ošípaných
11. Manažment populácie diviakov
 - Densita diviačej zveri
 - Program manažmentu diviačej zveri
 - Vymedzenie infikovaných oblastí
 - Opatrenia prijaté pre užívateľov poľovných revírov
 - Biologická bezpečnosť v poľovných revíroch
12. Dohľad nad domácimi ošípanými
 - Monitoring domácich ošípaných
 - Postup RVPS v prípade podozrenia a výskytu AMO
13. Dohľad nad diviakmi
 - Rozsah vykonávaného monitoringu a spôsob vykonania epizootologického vyšetrenia u diviačej zveri.
 - Činnosti RVPS po oznámení o nájdení uhynutého diviaka
 - Požiadavky na zabránenie šírenia choroby poľovníkmi
 - Opatrenia biologickej bezpečnosti v poľovných revíroch
 - Krížové kontroly RVPS a OÚ odbor pozemkový a lesný
 - Spôsob vykonávania lovu diviačej zveri
 - Školenia poľovníkov
 - Podpora lovu a vyhľadávania uhynutých diviakov
14. Kontrola jatočných tiel, čerstvého mäsa, mäsových prípravkov a mäsových výrobkov z diviačej zveri
15. Program dohľadu a preventívnych opatrení prijatých vo farmových chovoch diviačej zveri
16. Úlohy orgánov štátnej správy a Slovenskej poľovníckej komory pri eradikácii AMO v diviačej populácii
17. Informovanie poľovníkov a verejnosti o prijatých opatreniach
18. Vyhodnotenie plnenia plánu odbornou skupinou
19. Overovanie účinnosti plánov kontroly
20. Laboratórna diagnostika, odber vzoriek
21. Dokumentácia týkajúca sa domácich ošípaných a diviakov
22. Prílohy

1. Ciele programu

- Realizácia opatrení na monitorovanie a dosiahnutie eradikácie AMO.
- Plnenie právnych požiadaviek a odporúčaných postupov zmysle usmernení a metodických pokynov týkajúcich sa sledovania AMO u diviakov a domácich ošípaných
- Uplatňovanie ustanovení vykonávacieho nariadenia Komisie 2021/605/ EC
- implementácia opatrení a postupov dohodnutých s členskými štátmi a predložených vo forme pracovného dokumentu Komisie (SANTE/7113/20151) do vnútroštátnych právnych predpisov a/alebo programov ako Strategický prístup k manažmentu boja proti africkému moru ošípaných v EÚ

2. Záonné právomoci

2.1 Právny rámec pre kontrolu AMO je obsiahnutý v týchto dokumentoch

- Zákon č. 39/2007 Z. z. o veterinárnej starostlivosti v znení neskorších predpisov (ďalej len „zákon č. 39/2007 Z. z.“).
- Delegované nariadenie Komisie č. 2020/687/EÚ ktorým sa dopĺňa nariadenie Európskeho parlamentu a Rady (EÚ) 2016/429, pokiaľ ide o pravidlá prevencie a kontroly určitých chorôb zo zoznamu.
- Vykonávacie nariadenie Komisie 2021/605/EÚ ktorým sa stanovujú osobitné opatrenia na kontrolu afrického moru ošípaných v aktuálnom znení.
- Zákon č.274/2009 o poľovníctve a o zmene a doplnení niektorých zákonov

2.2 Pracovné dokumenty

- Pracovný dokument Európskej komisie SANTE/7113/2015 - Rev 12, Strategický prístup manažmentu boja proti Africkému moru ošípaných v EÚ.

3. Finančné zabezpečenie

3.1 Finančné zabezpečenie plánu eradikácie AMO v diviačej populácii je zabezpečené z rozpočtu Štátnej veterinárnej a potravinovej správy SR

- vyplácanie náhrady za vzorky z ulovených a nájdených uhynutých diviakov a neškodné odstránenie tiel diviakov prostredníctvom regionálnych veterinárnych a potravinových správ (ďalej len „RVPS“),
- laboratórna diagnostika prostredníctvom ŠVPS SR.

4. Zhodnotenie nákazovej situácie k 1.1.2023 za rok 2022

4.1 Charakteristika nákazy

Africký mor ošípaných (AMO) je vírusová, vysoko kontagiózna infekcia domácich ošípaných, európskych diviakov, amerických diviakov a afrických divo žijúcich sviňovitých (prasa bradavičnaté, diviak štetinatý, diviak madagaskarský, diviak pralesný). Prejavuje sa rýchlym priebehom, s vysokými horúčkami, celkovou apatiou, slabosťou, inapetenciou, hnačkami, pneumóniou a krvácaninami rôznej veľkosti a tvaru v podkoží, na slizniciach, serózach a v tkanivách rôznych orgánov. Vyznačuje sa vysokou morbiditou a mortalitou (85 až 100%). AMO je veľkou hrozbou pre chov domácich ošípaných a výkon poľovníctva nielen u diviačej zveri. V prípade výskytu AMO sa v ohnisku nákazy usmrcujú všetky domáce ošípané a zastavuje resp. obmedzuje sa obchodovanie so živými ošípanými, spermou, vajíčkami, embryami, bravčovým mäsom a výrobkami z bravčového mäsa. Pri potvrdení choroby u diviačej zveri sa zastavuje resp. reguluje poľovania nielen na diviakov, ale aj ostatnú voľne žijúcu zver, obmedzuje sa pohyb v lese a zastavuje sa obchodovanie z mäsom od diviakov vrátane produktov.

4.2 Epidemiologická situácia v Európe

Na územie Európskej únie (Pobaltské krajiny a Poľsko) prenikol africký mor ošípaných **v roku 2014** prostredníctvom infikovaných diviakov z územia Bieloruska a Ruskej federácie. Potvrdzovanie nových a nových prípadov od roku 2018 sa stalo prakticky bežným.

V EÚ ku 31.12.2022 AMO vyskytuje v Bulharsku, Estónsku, Spolkovej republike Nemecko, Maďarsku, Taliansku, Litve, Lotyšsku, Poľsku, Rumunsku, Slovensku, Česku. V štátoch ktoré susedia s EU sme zaznamenali výskyt v Srbsku (domáce ošípané a diviaky), Moldavsku (domáce ošípané) a na Ukrajine (domáce ošípané a diviaky).

U domácich ošípaných bolo v roku 2022 v Európe diagnostikovaných celkom 537 ohnísk v chovoch domácich ošípaných (vrátane Ukrajiny a Srbska; najviac v Rumunsku 329) a celkom 7442 hlásení AMO u diviakov (najviac v Poľsku 2152 hlásení, a v Nemecku 1628 hlásení).

Slovenská republika hlásila výskyt nákazy u domácich ošípaných ako aj u diviačej zveri, zaznamenané bolo 5 ohnísk u domácich ošípaných a 550 hlásení u diviačej zveri.

Na základe výskytov boli pravidelne upravované reštrikčné oblasti v jednotlivých krajinách t. j. upravovaná príloha Vykonávacieho nariadenia Komisie 2021/605/EC.

Mapa výskytu (regionalizácia / reštrikčné oblasti) AMO: zdroj Európska Komisia (19.január 2023)

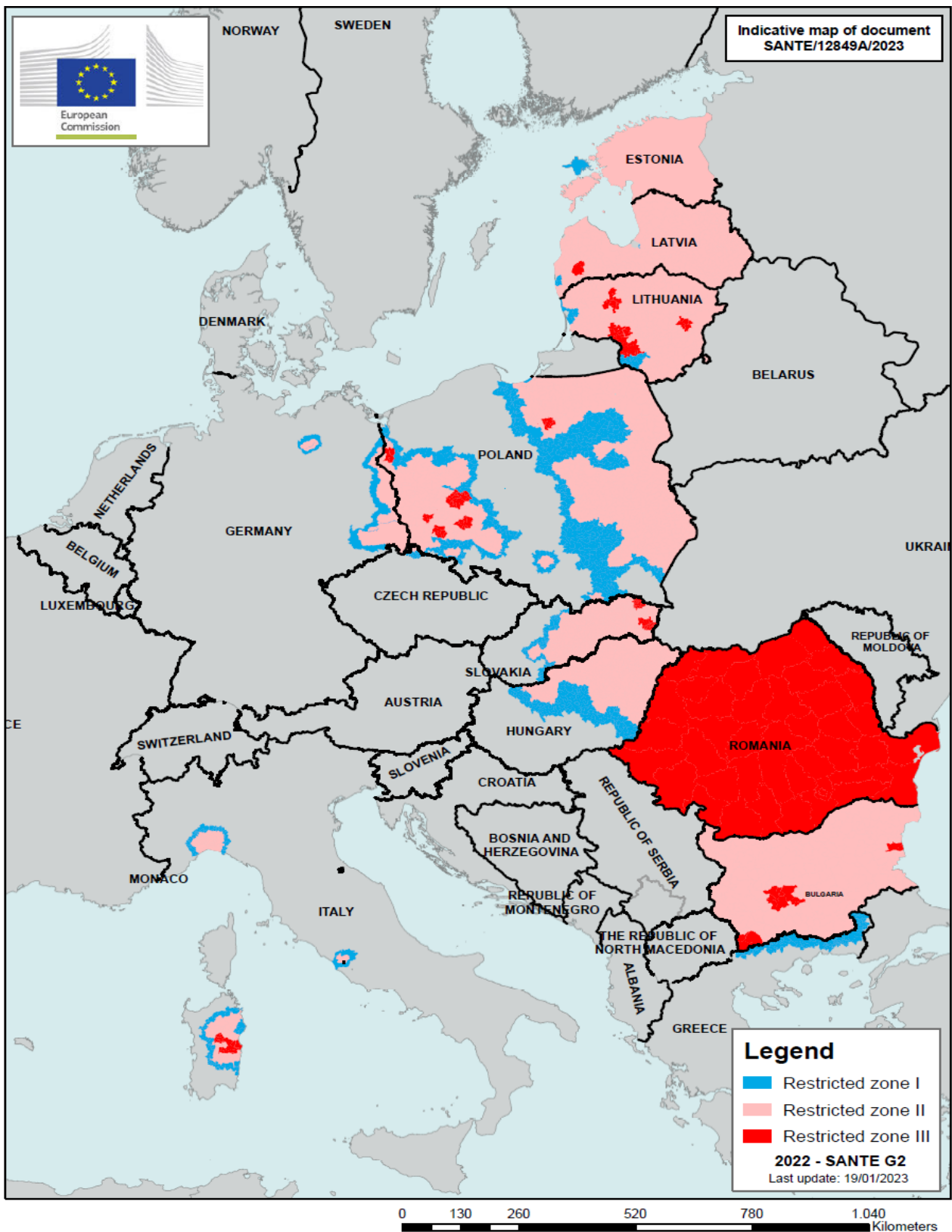

časť I modrá farba - rizikové oblasti bez výskytu,
časť II ružová farba - výskyt u diviačej zveri,
časť III červená farba - výskyt aj u domácich ošípaných

4.3 Epidemiologická situácia na Slovensku a prehľad virologicky a sérologicky pozitívnych nálezov v SR

Historicky prvý výskyt afrického moru ošípaných (AMO) na území SR bol potvrdený 25.7.2019 v obci Strážne v okrese Trebišov. Ohnisko bolo potvrdené u súkromného drobnochovateľa ošípaných a všetky ošípané (4 ošípané) boli usmrtené do 24 hodín od potvrdenia choroby. Prvé ohnisko AMO bolo lokalizované 470 metrov od hranice s Maďarskou republikou, kde sa africký mor už dlhodobo vyskytoval v populácii diviakov. Je vysoký predpoklad, že africký mor ošípaných bol na územie SR introdukovaný prostredníctvom infikovaných diviakov z územia Maďarska, čo potvrdzuje aj následný výskyt AMO u diviakov na našom území v tej istej oblasti. V nasledujúcich obdobiach sa AMO šírilo najskôr severným smerom Košického kraja odtiaľ do Prešovského kraja a neskôr do Banskobystrického kraja a Žilinského kraja a v závere roka 2022 aj do Nitrianskeho kraja. V závere roka 2022 bolo na Slovensku 37 okresov s výskytom AMO.

Africký mor u domácich ošípaných

V roku 2022 bolo potvrdených celkom 5 ohnísk AMO u domácich ošípaných nasledovne.

Nález	Dátum confirmácie	Popis
43	26.07.2022	Obec Iňačovce, okres Michalovce, 25.7.2022 v chove náhly úhyn dvoch prasníc, 26.7. AMO potvrdený v NRL, depopulácia ohniska v počte 62 kusov ošípaných od 27.7.2022. Zistený nepriamy kontakt s ohniskom č. 41
42	25.07.2022	Mesto Sliac, okres Zvolen, 22.7. náhly úhyn výkrmovej ošípanej, počas víkendy úhyn ďalších 5 výkrmových ošípaných, 25.7. AMO potvrdený v NRL, depopulácia ohniska v počte 59 kusov ošípaných od 27.7.2022
41	25.07.2022	Obec Iňačovce, okres Michalovce, 21.7.2022 v chove náhly úhyn prasnice, 25.7. AMO potvrdený v NRL, depopulácia ohniska v počte 21 kusov ošípaných od 27.7.2022
40	13.05.2022	chovateľ ošípaných v Medzilaborciach, počas kontroly chovu dňa 13.05.2022 zistená malátnosť u viacerých ošípaných, sťažený pohyb, odchýlky od fyziologických životných prejavov, úhyn viacerých kusov v chove do 200 kusov ošípaných, AMO potvrdené v NRL, vydané opatrenia 14.05.2022 depopulácia ohniska nákazy v počte 140 ošípaných ukončená 18.05.2022
39	19.01.2022	obec Križovany, okr. Prešov, v chove úhyn viacerých ošípaných (8) v období 17-19.1.2022, celkovo chovaných 168 zvierat, lab. analýzy potvrdili AMO, depopulácia zvierat v chove 26.1.2022, opatrenia vydané pre ohnisko nákazy a pásmo ochrany (3km) a pozorovania(10 km)

Prehľad výskytu AMO u domácich ošípaných je zverejnený a aktualizovaný od roku 2019 na webovom sídle Štátnej veterinárnej a potravinovej správy Slovenskej republiky:

https://www.svps.sk/Zvierata/choroby_AMO_SR.php

Africký mor u diviakov

V roku 2019 krátko po potvrdení AMO u domácich ošípaných bol diagnostikovaný aj prvý prípad AMO v diviačej populácii. Dňa 8.8.2019 bol potvrdený prvý prípad AMO v katastri obce Svätušie približne 7 km od slovensko-maďarskej hranice v okrese Trebišov v oblasti, kde sa s chovom diviačej zveri podľa poľovníckej koncepcie nepočíta. Štátna hranica v tejto oblasti je bez prírodných alebo umelých prekážok, čo poskytuje ideálne podmienky pre migráciu diviačej zveri. Aj napriek každoročne prijatým opatreniam uvedených

v Národných eradikačných programoch pre AMO v diviačej populácii na Slovensku v jednotlivých rokoch sa doposiaľ nepodarilo eradikovať AMO v diviačej populácii. V roku 2022 bolo potvrdených 817 pozitívnych nálezov u diviakov v 37 okresoch. Najviac infikovaných diviakov bolo zaznamenané v okresoch Bardejov (149) a Prešov (73).

V rokoch 2019-2020 boli prostredníctvom ŠVPS SR zakúpené a poskytnuté na prenájom 595 chladiacich boxov na uskladnenie ulovenej diviačej zveri pre užívateľov poľovníckych revírov do výsledku vyšetrenia na AMO. V roku 2021 bolo zakúpených ďalších 216 boxov. Prednostne boli vybavené boxami poľovnícke revíri v najrizikovejších oblastiach, okolo komerčných chovov ošípaných. Vzhľadom na limit finančných prostriedkov poskytnutých zo štátneho rozpočtu však nebolo možné poskytnúť chladiace zariadenia všetkým užívateľom poľovníckych revírov, ktorí boli zaradení do vysokorizikovej alebo nárazníkovej oblasti.

VÝSKYT AMO V SR JÚL 2019- DECEMBER 2022

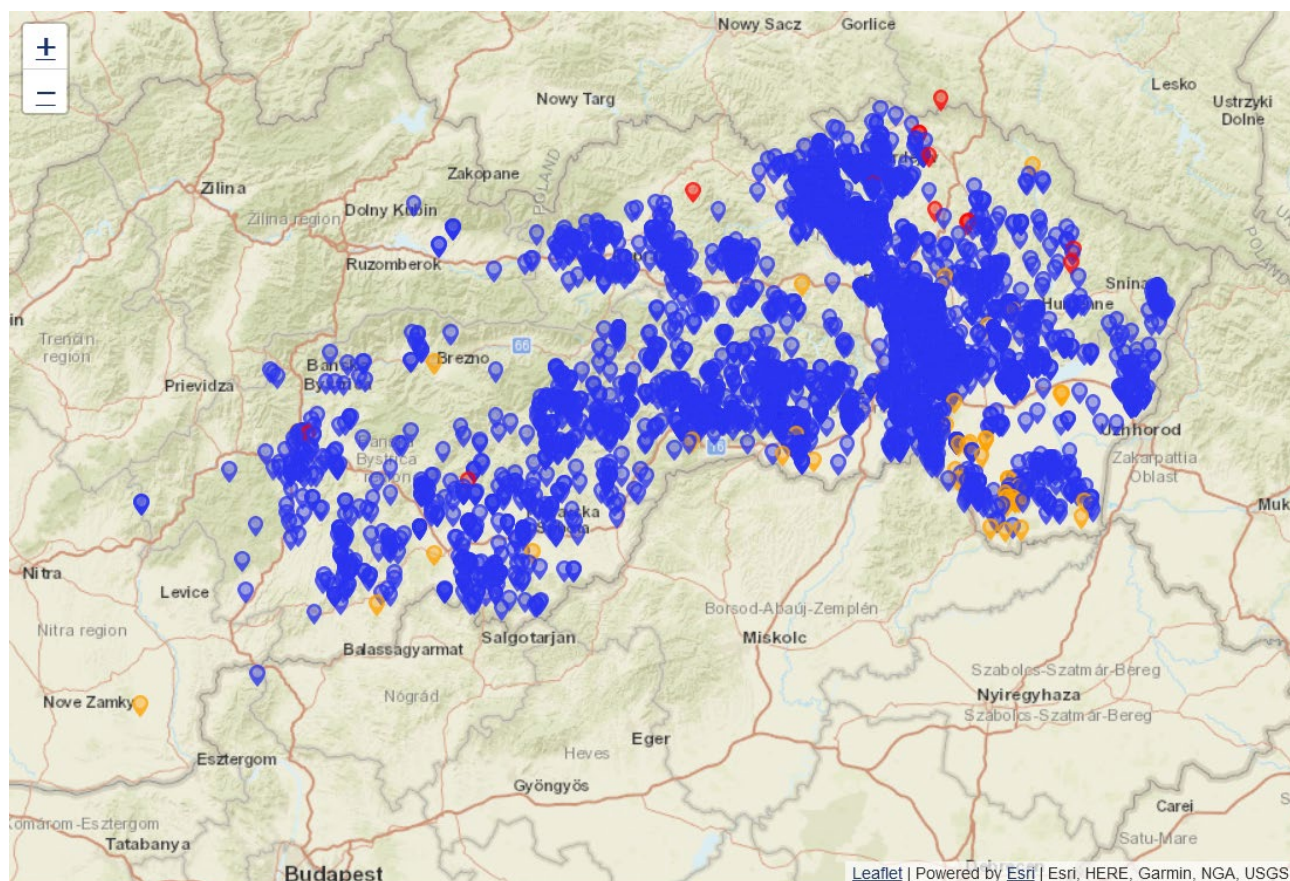

- Diviak s dátumom konfirmácie nie starším ako 7 dní. ● Diviak s dátumom konfirmácie starším ako 7 dní.
- Domáca ošípaná s dátumom konfirmácie nie starším ako 90 dní. ● Domáca ošípaná s dátumom konfirmácie starším ako 90 dní.

Geographical distribution of samples submitted for ASFV investigation in wild boars in Slovakia during 2022 - active surveillance

virological

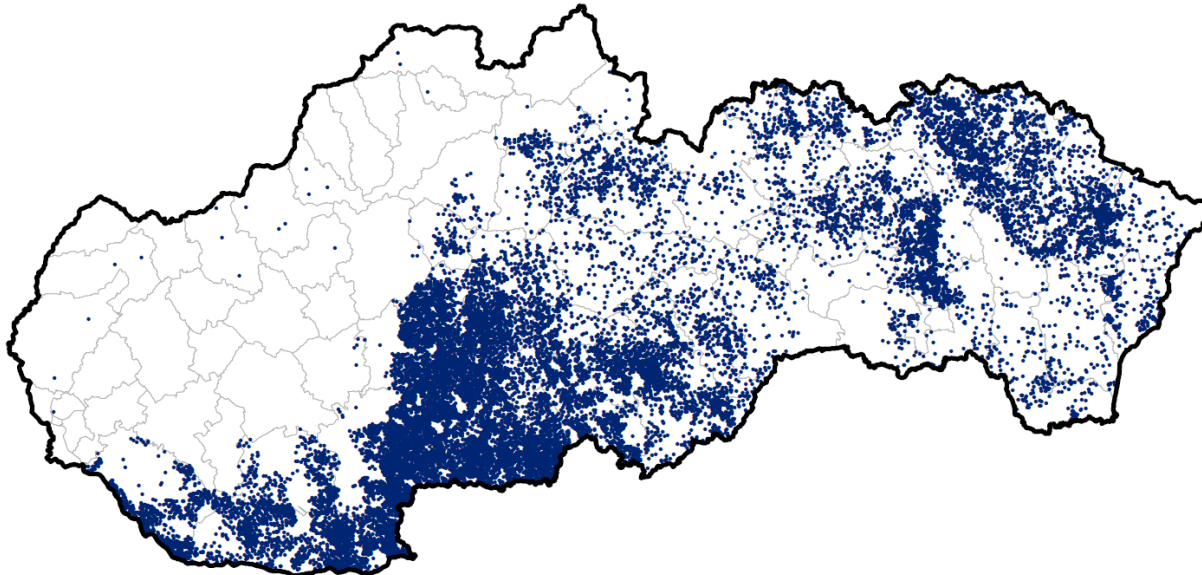

serological

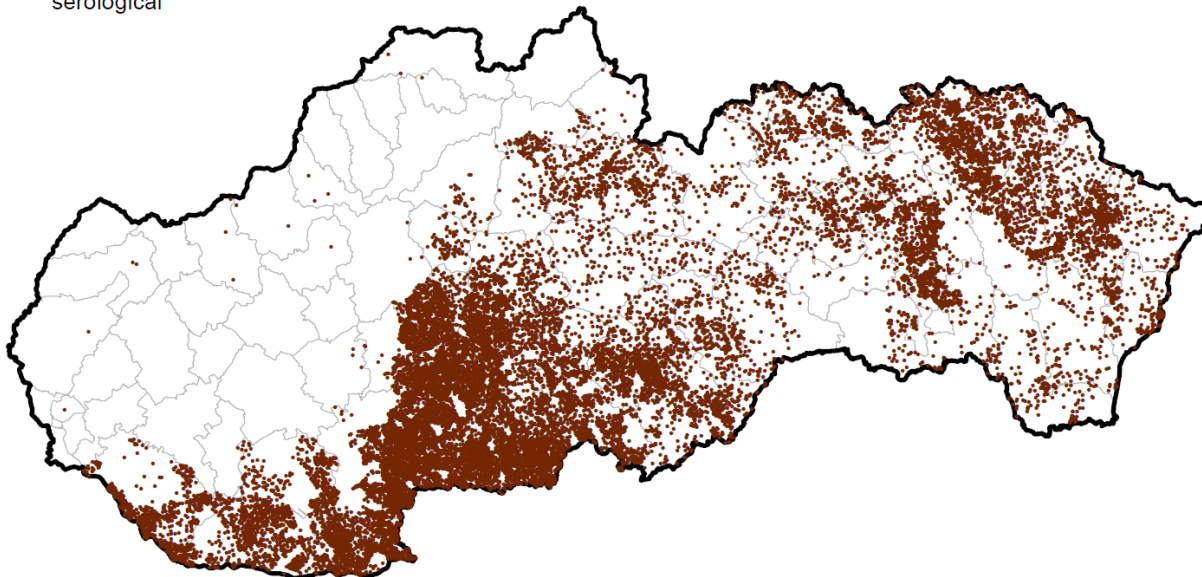

Geographical distribution of samples submitted for ASFV investigation in wild boars in Slovakia during 2022 - passive surveillance

virological

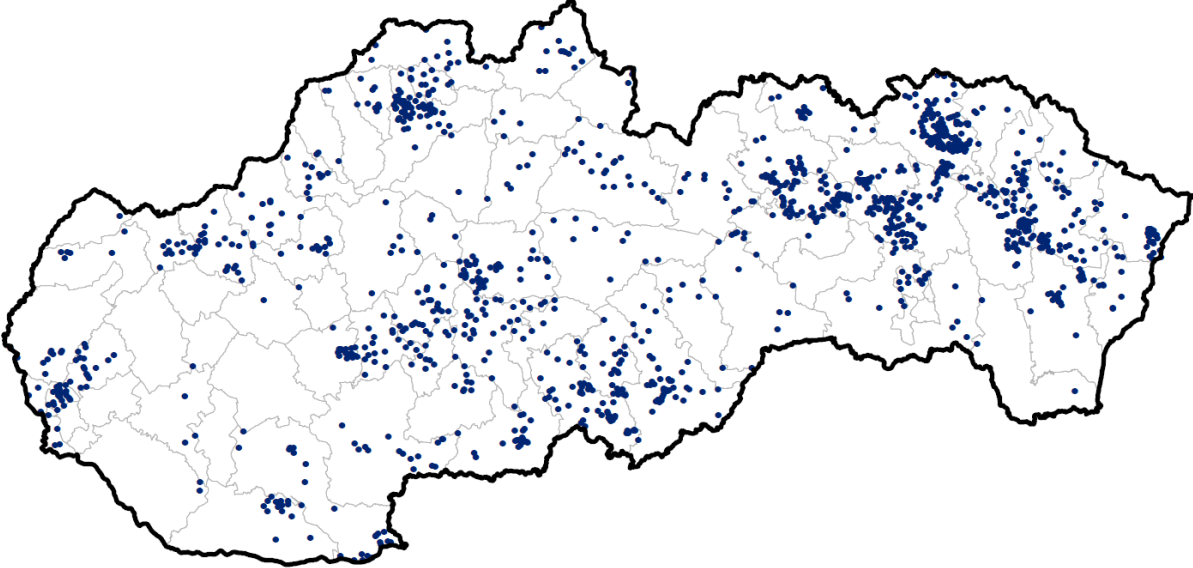

serological

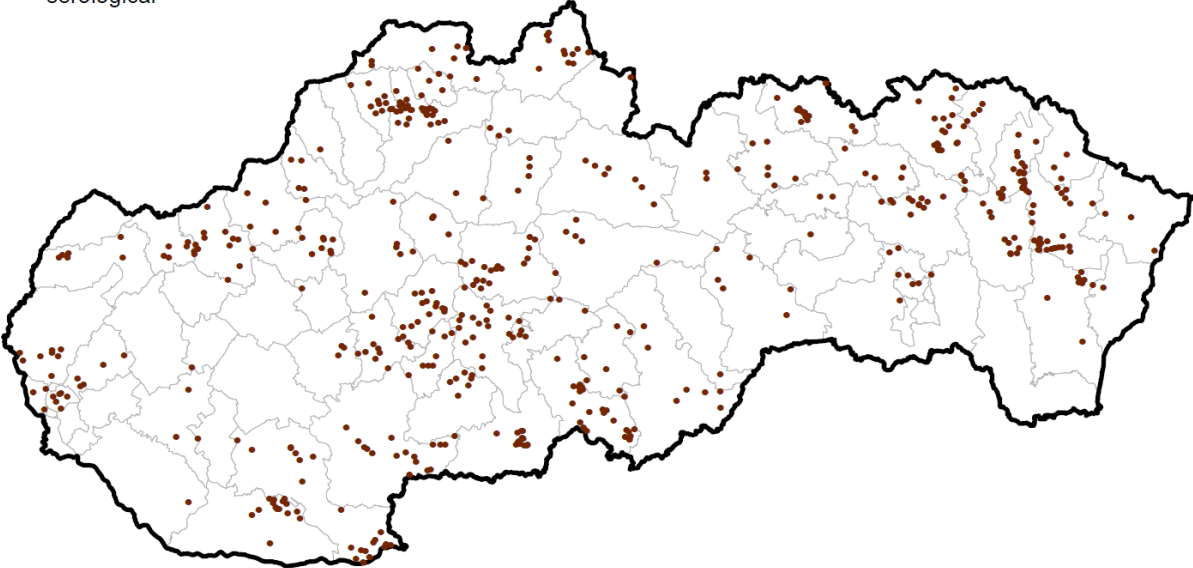

Monitoring AMO u diviakov v Slovenskej republike za rok 2022 január - december.

AMO rok 2022		detekcia protilátok			detekcia vírusu		
Kod	okres	negatívne	pozitívne	spolu vyš.	negatívne	pozitívne	spolu vyš.
B1	Bratislava I.	0	0	0	0	0	0
B2	Bratislava II.	0	0	0	0	0	0
B3	Bratislava III.	7	0	7	20	0	20
B4	Bratislava IV.	3	0	3	3	0	3
B5	Bratislava V.	0	0	0	4	0	4
MA	Malacky	9	0	9	12	0	12
PK	Pezinok	5	0	5	18	0	18
SC	Senec	0	0	0	0	0	0
TT	Trnava	1	0	1	1	0	1
DS	Dunajská Streda	696	0	696	697	0	697
GA	Galanta	3	0	3	3	0	3
HC	Hlohovec	0	0	0	0	0	0
PN	Piešťany	0	0	0	0	0	0
SE	Senica	8	0	8	8	0	8
SI	Skalica	0	0	0	1	0	1
TN	Trenčín	8	0	8	14	0	14
BN	Bánovce nad Bebravou	9	0	9	13	0	13
IL	Ilava	7	0	7	13	0	13
MY	Myjava	5	0	5	10	0	10
NM	Nové Mesto nad Váhom	18	0	18	31	0	31
PE	Partizánske	1	0	1	1	0	1
PB	Považská Bystrica	0	0	0	2	0	2
PD	Prievidza	9	0	9	11	0	11
PU	Púchov	1	0	1	3	0	3
NR	Nitra	0	0	0	0	0	0
KN	Komárno	1056	0	1056	1060	0	1060
LV	Levice	2765	0	2765	2765	0	2765
NZ	Nové Zámky	1523	0	1523	1525	0	1525
SA	Šaľa	0	0	0	0	0	0
TO	Topoľčany	0	0	0	1	0	1
ZM	Zlaté Moravce	7	2	9	6	18	24
ZA	Žilina	33	0	33	66	0	66
BY	Bytča	9	0	9	11	0	11
CA	Čadca	10	0	10	15	0	15
DK	Dolný Kubín	90	0	90	92	0	92
KM	Kysucké Nové Mesto	6	0	6	14	0	14
LM	Liptovský Mikuláš	537	3	540	546	8	554
MT	Martin	47	0	47	47	0	47
NO	Námestovo	11	0	11	12	0	12
RK	Ružomberok	134	0	134	135	0	135
TR	Turčianske Teplice	86	0	86	87	0	87
TS	Tvrdošín	15	0	15	18	0	18

BB	Banská Bystrica	462	5	467	475	10	485
BS	Banská Štiavnica	780	0	780	783	0	783
BR	Brezno	192	7	199	199	6	205
DT	Detva	293	8	301	295	7	302
KA	Krupina	1358	9	1367	1361	7	1368
LC	Lučenec	846	45	891	870	41	911
PT	Poltár	551	13	564	552	40	592
RA	Revúca	283	11	294	297	2	299
RS	Rimavská Sobota	1037	24	1061	1050	46	1096
VK	Veľký Krtíš	2231	42	2273	2269	9	2278
ZV	Zvolen	1193	41	1234	1212	33	1245
ZC	Žarnovica	186	0	186	197	0	197
ZH	Žiar nad Hronom	995	0	995	1004	1	1005
PO	Prešov	568	15	583	589	73	662
BJ	Bardejov	781	28	809	791	149	940
HE	Humenné	592	12	604	583	44	627
KK	Kežmarok	179	3	182	178	24	202
LE	Levoča	179	11	190	191	66	257
ML	Medzilaborce	104	4	108	103	10	113
PP	Poprad	76	4	80	82	9	91
SB	Sabinov	129	1	130	128	22	150
SV	Snina	199	2	201	199	30	229
SL	Stará Ľubovňa	282	4	286	287	0	287
SP	Stropkov	226	10	236	228	13	241
SK	Svidník	376	6	382	373	13	386
VT	Vranov nad Topľou	255	18	273	268	71	339
K1	Košice I.	142	0	142	147	0	147
K2	Košice II.	2	0	2	2	0	2
K3	Košice III.	32	0	32	32	0	32
K4	Košice IV.	0	0	0	0	0	0
KS	Košice okolie	371	7	378	382	7	389
GL	Gelnica	27	2	29	28	1	29
MI	Michalovce	141	19	160	153	22	175
RV	Rožňava	178	11	189	188	11	199
SO	Sobrance	162	7	169	168	11	179
SN	Spišská Nová Ves	119	4	123	122	10	132
TV	Trebišov	155	6	161	161	3	164
	CELKOM	22801	384	23185	23212	817	24029

Pasívny monitoring AMO u diviakov v Slovenskej republike za rok 2022 január - december 2022

AMO rok 2022		detekcia protilátok			detekcia vírusu		
Kod	okres	negatívne	pozitívne	spolu vyš.	negatívne	pozitívne	spolu vyš.
B1	Bratislava I.	0	0	0	0	0	0
B2	Bratislava II.	0	0	0	0	0	0
B3	Bratislava III.	6	0	6	19	0	19
B4	Bratislava IV.	3	0	3	3	0	3
B5	Bratislava V.	0	0	0	4	0	4
MA	Malacky	8	0	8	10	0	10
PK	Pezinok	5	0	5	18	0	18
SC	Senec	0	0	0	0	0	0
TT	Trnava	1	0	1	1	0	1
DS	Dunajská Streda	1	0	1	2	0	2
GA	Galanta	3	0	3	3	0	3
HC	Hlohovec	0	0	0	0	0	0
PN	Piešťany	0	0	0	0	0	0
SE	Senica	6	0	6	6	0	6
SI	Skalica	0	0	0	1	0	1
TN	Trenčín	6	0	6	11	0	11
BN	Bánovce nad Bebravou	8	0	8	12	0	12
IL	Ilava	4	0	4	10	0	10
MY	Myjava	5	0	5	10	0	10
NM	Nové Mesto nad Váhom	15	0	15	28	0	28
PE	Partizánske	1	0	1	1	0	1
PB	Považská Bystrica	0	0	0	2	0	2
PD	Prievidza	6	0	6	7	0	7
PU	Púchov	1	0	1	3	0	3
NR	Nitra	0	0	0	0	0	0
KN	Komárno	15	0	15	19	0	19
LV	Levice	17	0	17	17	0	17
NZ	Nové Zámky	21	0	21	23	0	23
SA	Šaľa	0	0	0	0	0	0
TO	Topoľčany	0	0	0	1	0	1
ZM	Zlaté Moravce	2	2	4	1	18	19
ZA	Žilina	33	0	33	66	0	66
BY	Bytča	9	0	9	11	0	11
CA	Čadca	8	0	8	13	0	13
DK	Dolný Kubín	2	0	2	3	0	3
KM	Kysucké Nové Mesto	5	0	5	13	0	13
LM	Liptovský Mikuláš	7	0	7	15	6	21
MT	Martin	3	0	3	3	0	3
NO	Námestovo	11	0	11	12	0	12
RK	Ružomberok	5	0	5	6	0	6
TR	Turčianske Teplice	3	0	3	3	0	3
TS	Tvrdošín	1	0	1	4	0	4

BB	Banská Bystrica	22	0	22	36	4	40
BS	Banská Štiavnica	8	0	8	10	0	10
BR	Brezno	1	2	3	7	2	9
DT	Detva	4	2	6	2	5	7
KA	Krupina	7	0	7	6	2	8
LC	Lučenec	18	5	23	16	27	43
PT	Poltár	5	1	6	5	29	34
RA	Revúca	1	0	1	4	2	6
RS	Rimavská Sobota	7	0	7	11	30	41
VK	Veľký Krtíš	16	0	16	19	2	21
ZV	Zvolen	15	3	18	10	18	28
ZC	Žarnovica	9	0	9	20	0	20
ZH	Žiar nad Hronom	16	0	16	25	1	26
PO	Prešov	11	1	12	24	65	89
BJ	Bardejov	10	8	18	25	124	149
HE	Humenné	21	5	26	9	40	49
KK	Kežmarok	4	1	5	4	21	25
LE	Levoča	3	0	3	9	60	69
ML	Medzilaborce	1	1	2	2	5	7
PP	Poprad	2	0	2	5	8	13
SB	Sabinov	3	1	4	4	20	24
SV	Snina	3	0	3	4	23	27
SL	Stará Ľubovňa	15	0	15	16	0	16
SP	Stropkov	6	6	12	7	10	17
SK	Svidník	6	1	7	4	7	11
VT	Vranov nad Topľou	4	8	12	17	61	78
K1	Košice I.	4	0	4	9	0	9
K2	Košice II.	0	0	0	0	0	0
K3	Košice III.	0	0	0	0	0	0
K4	Košice IV.	0	0	0	0	0	0
KS	Košice okolie	4	0	4	10	5	15
GL	Gelnica	0	0	0	0	0	0
MI	Michalovce	2	5	7	4	18	22
RV	Rožňava	2	2	4	4	10	14
SO	Sobrance	0	1	1	1	10	11
SN	Spišská Nová Ves	1	0	1	1	9	10
TV	Trebišov	0	0	0	1	2	3
	CELKOM	452	55	507	692	644	1336

Aktívny monitoring AMO u diviakov v Slovenskej republike za rok 2022 január - december 2022

AMO rok 2022		detekcia protilátok			detekcia vírusu		
Kod	okres	negatívne	pozitívne	spolu vyš.	negatívne	pozitívne	spolu vyš.
B1	Bratislava I.	0	0	0	0	0	0
B2	Bratislava II.	0	0	0	0	0	0
B3	Bratislava III.	1	0	1	1	0	1
B4	Bratislava IV.	0	0	0	0	0	0
B5	Bratislava V.	0	0	0	0	0	0
MA	Malacky	1	0	1	2	0	2
PK	Pezinok	0	0	0	0	0	0
SC	Senec	0	0	0	0	0	0
TT	Trnava	0	0	0	0	0	0
DS	Dunajská Streda	695	0	695	695	0	695
GA	Galanta	0	0	0	0	0	0
HC	Hlohovec	0	0	0	0	0	0
PN	Piešťany	0	0	0	0	0	0
SE	Senica	2	0	2	2	0	2
SI	Skalica	0	0	0	0	0	0
TN	Trenčín	2	0	2	3	0	3
BN	Bánovce nad Bebravou	1	0	1	1	0	1
IL	Ilava	3	0	3	3	0	3
MY	Myjava	0	0	0	0	0	0
NM	Nové Mesto nad Váhom	3	0	3	3	0	3
PE	Partizánske	0	0	0	0	0	0
PB	Považská Bystrica	0	0	0	0	0	0
PD	Prievidza	3	0	3	4	0	4
PU	Púchov	0	0	0	0	0	0
NR	Nitra	0	0	0	0	0	0
KN	Komárno	1041	0	1041	1041	0	1041
LV	Levice	2748	0	2748	2748	0	2748
NZ	Nové Zámky	1502	0	1502	1502	0	1502
SA	Šaľa	0	0	0	0	0	0
TO	Topoľčany	0	0	0	0	0	0
ZM	Zlaté Moravce	5	0	5	5	0	5
ZA	Žilina	0	0	0	0	0	0
BY	Bytča	0	0	0	0	0	0
CA	Čadca	2	0	2	2	0	2
DK	Dolný Kubín	88	0	88	89	0	89
KM	Kysucké Nové Mesto	1	0	1	1	0	1
LM	Liptovský Mikuláš	530	3	533	531	2	533
MT	Martin	44	0	44	44	0	44
NO	Námestovo	0	0	0	0	0	0
RK	Ružomberok	129	0	129	129	0	129

TR	Turčianske Teplice	83	0	83	84	0	84
TS	Tvrdošín	14	0	14	14	0	14
BB	Banská Bystrica	440	5	445	439	6	445
BS	Banská Štiavnica	772	0	772	773	0	773
BR	Brezno	191	5	196	192	4	196
DT	Detva	289	6	295	293	2	295
KA	Krupina	1351	9	1360	1355	5	1360
LC	Lučenec	828	40	868	854	14	868
PT	Poltár	546	12	558	547	11	558
RA	Revúca	282	11	293	293	0	293
RS	Rimavská Sobota	1030	24	1054	1039	16	1055
VK	Veľký Krtíš	2215	42	2257	2250	7	2257
ZV	Zvolen	1178	38	1216	1202	15	1217
ZC	Žarnovica	177	0	177	177	0	177
ZH	Žiar nad Hronom	979	0	979	979	0	979
PO	Prešov	557	14	571	565	8	573
BJ	Bardejov	771	20	791	766	25	791
HE	Humenné	571	7	578	574	4	578
KK	Kežmarok	175	2	177	174	3	177
LE	Levoča	176	11	187	182	6	188
ML	Medzilaborce	103	3	106	101	5	106
PP	Poprad	74	4	78	77	1	78
SB	Sabinov	126	0	126	124	2	126
SV	Snina	196	2	198	195	7	202
SL	Stará Ľubovňa	267	4	271	271	0	271
SP	Stropkov	220	4	224	221	3	224
SK	Svidník	370	5	375	369	6	375
VT	Vranov nad Topľou	251	10	261	251	10	261
K1	Košice I.	138	0	138	138	0	138
K2	Košice II.	2	0	2	2	0	2
K3	Košice III.	32	0	32	32	0	32
K4	Košice IV.	0	0	0	0	0	0
KS	Košice okolie	367	7	374	372	2	374
GL	Gelnica	27	2	29	28	1	29
MI	Michalovce	139	14	153	149	4	153
RV	Rožňava	176	9	185	184	1	185
SO	Sobrance	162	6	168	167	1	168
SN	Spišská Nová Ves	118	4	122	121	1	122
TV	Trebišov	155	6	161	160	1	161
	CELKOM	22349	329	22678	22520	173	22693

Počty laboratórnych vyšetrení AMO u diviakov v roku 2022 - aktívny monitoring.

Laboratory Investigations of ASF in wild boars in Slovakia during 2022 - active surveillance

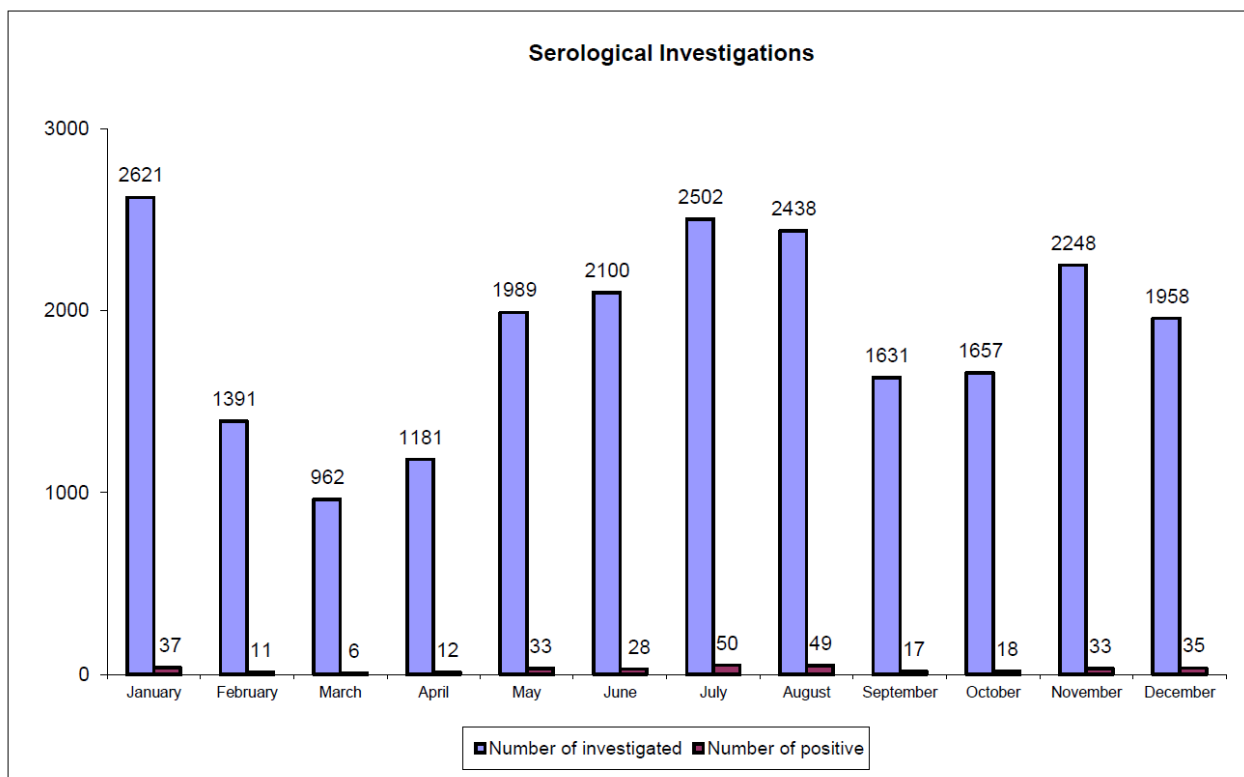
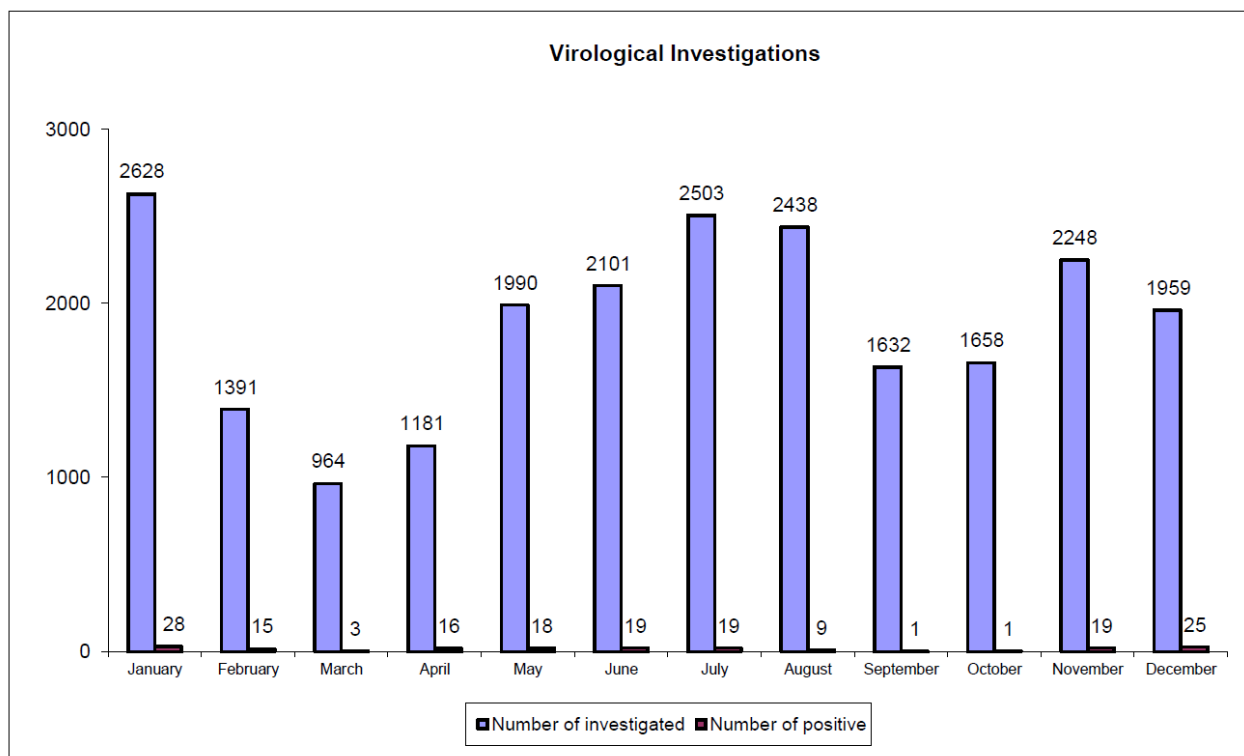

Počty laboratórných vyšetrení AMO u diviakov v roku 2022 pasívny monitoring

Laboratory Investigations of ASF in wild boars in Slovakia during 2022 - passive surveillance

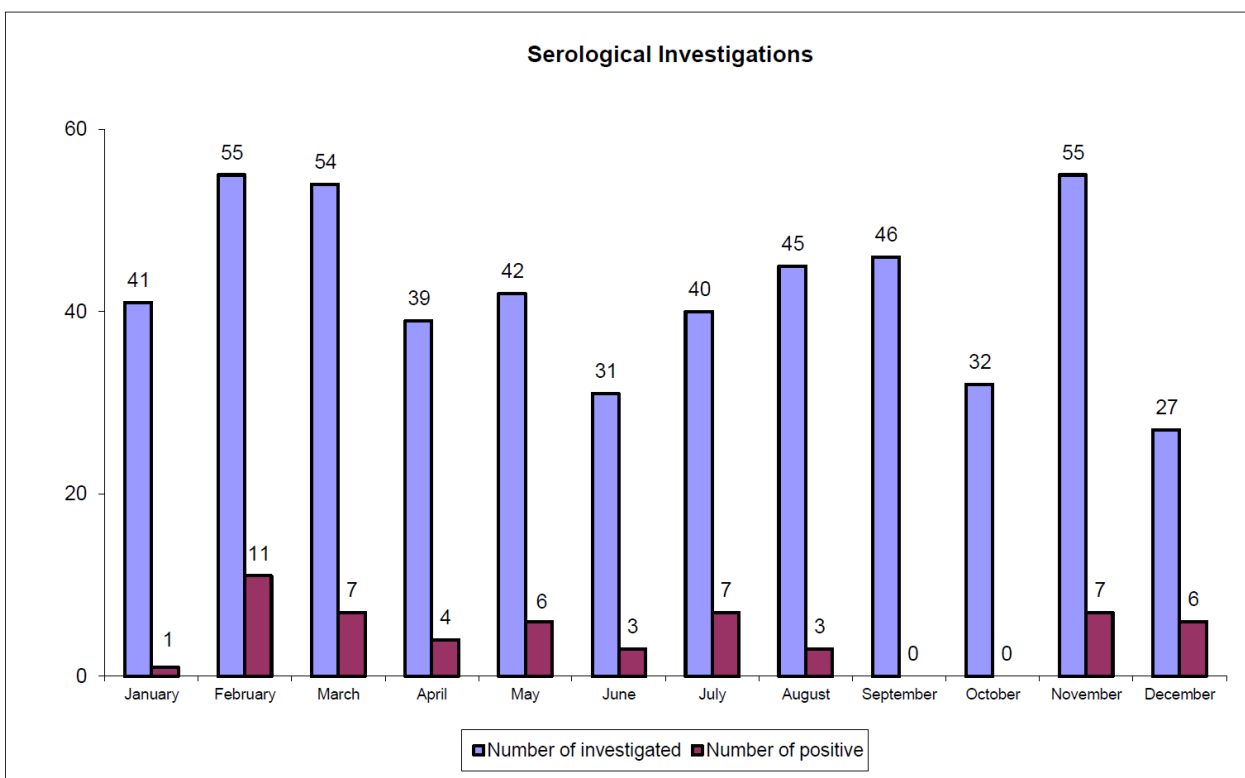
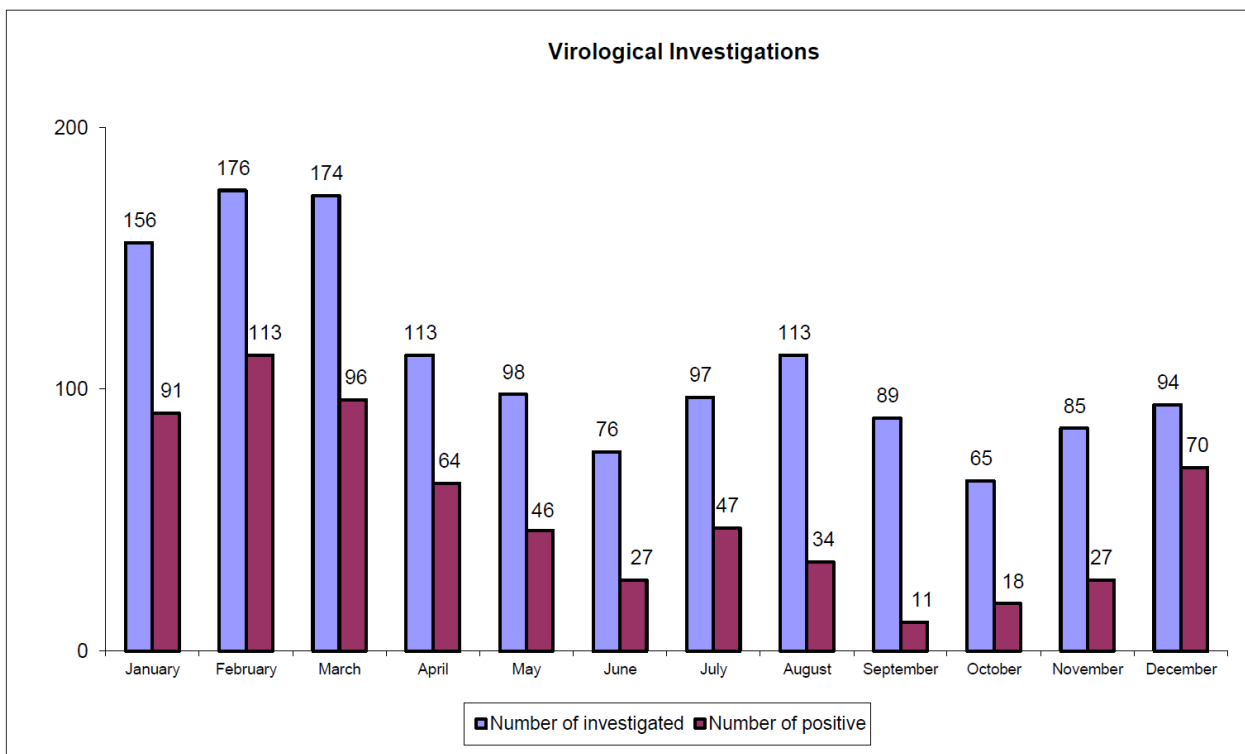

Prehľad priemernej doby medzi dátumom príjmu a dátumom odberu vzorky u diviačej zveri v roku 2022

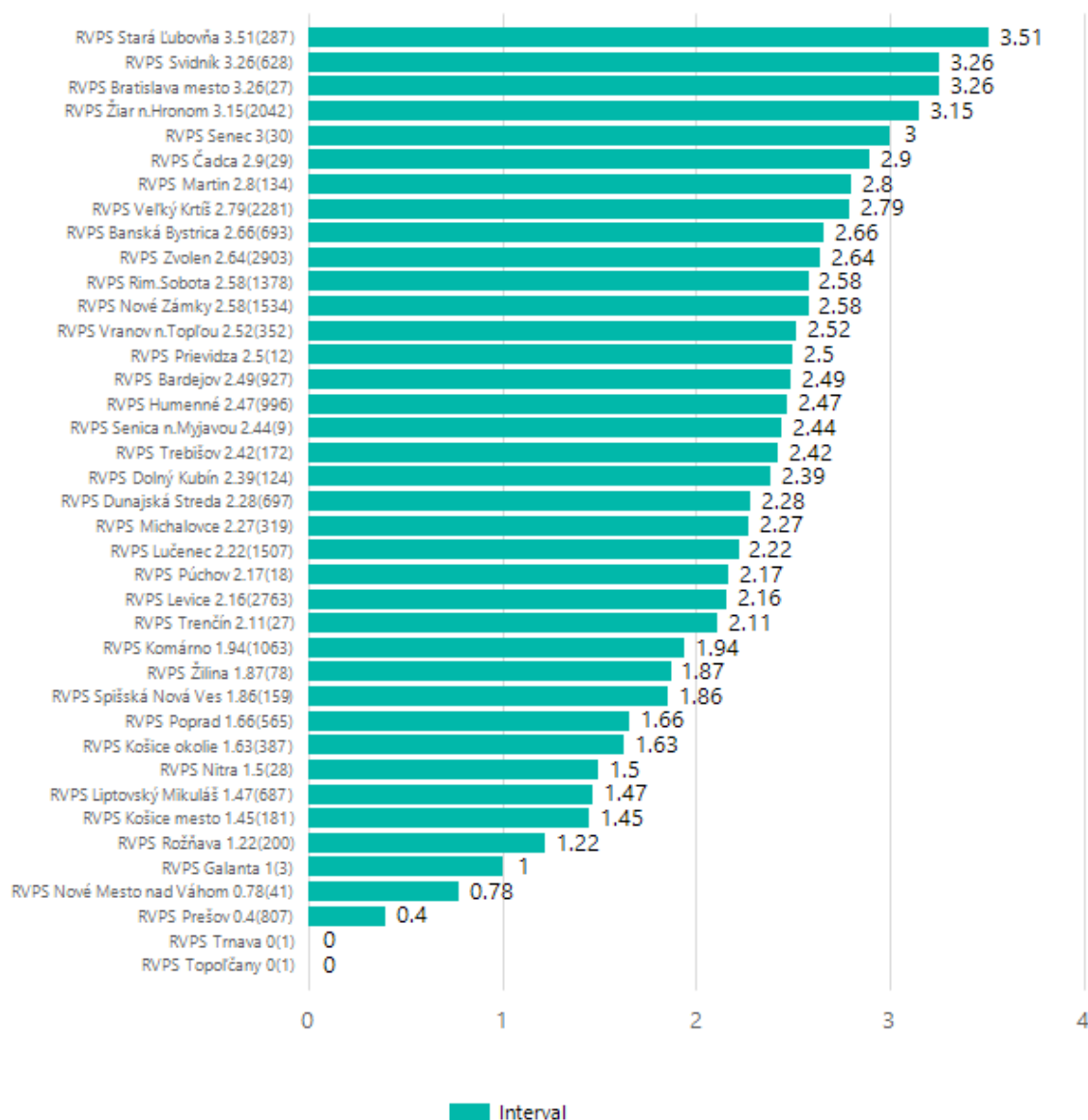

VEKOVÁ A POHLAVNÁ KATEGÓRIA	POZITÍVNE PRÍPADY			Percentuálny podiel POZITÍVNYCH			Percentuálny podiel POZITÍVNE CELKOVO			rozdelenie neidentifikovaných			SPOLU		
	2020	2021	2022	2020 %	2021 %	2022 %	2020 %	2021 %	2022 %	2020	2021	2022	2020	2021	2022
Dospelý diviak ♂	38	314	61	29 %	28 %	31 %	6 %	9 %	9 %	5	11	0	151	1108	199
Dospelá diviačica ♀	96	783	138	71 %	71 %	69 %	15 %	23 %	20 %	12					
Lanštiak ♂	91	549	96	61 %	48 %	48 %	14 %	16 %	14 %	24	63	9	187	1135	199
Lanštiak ♀	58	523	94	39 %	46 %	47 %	9 %	15 %	14 %	14					
Diviača ♂	105	481	141	58 %	46 %	48 %	16 %	14 %	20 %	19	53	13	214	1035	295

Diviača ♀	76	501	141	42 %	48 %	48 %	12 %	15 %	20 %	14					
Neidentifikované		6					14 %	4%	3%	88	127	22	88	133	22
spolu	464	2628	671										640	3411	715

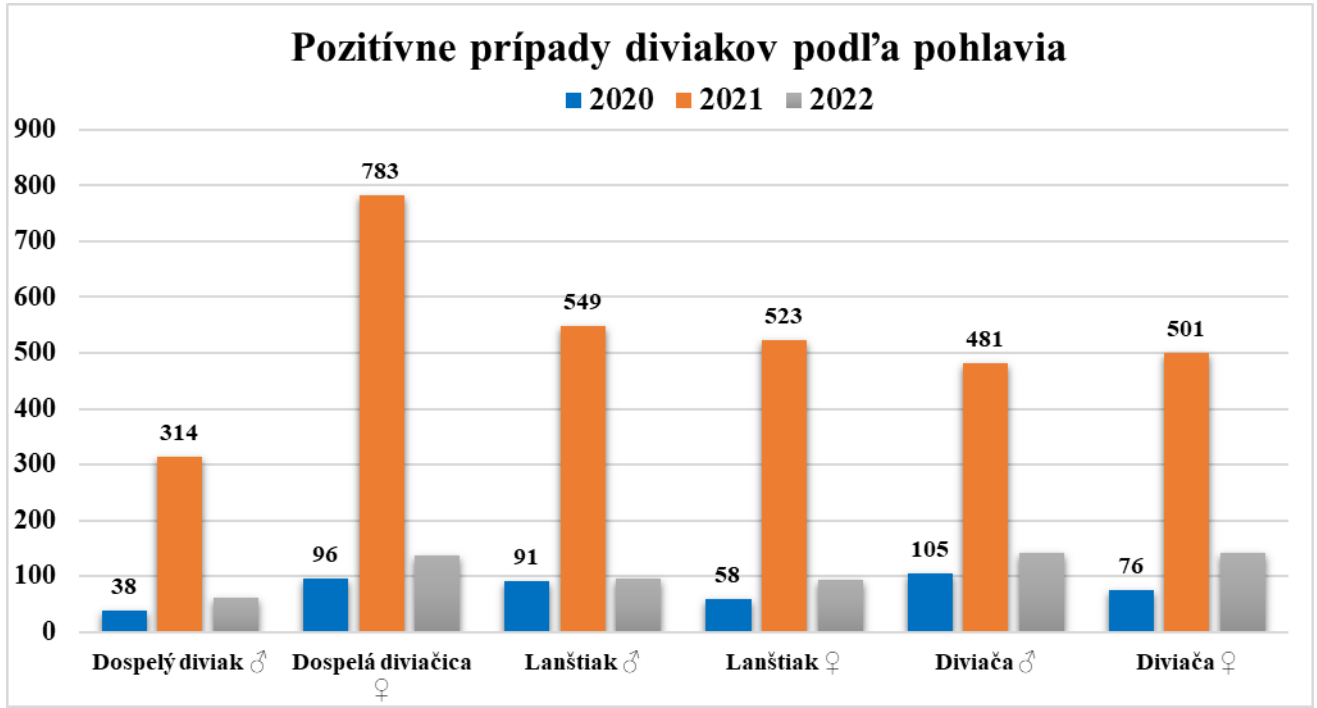

Pozitívne prípady diviakov podľa vekových kategórií

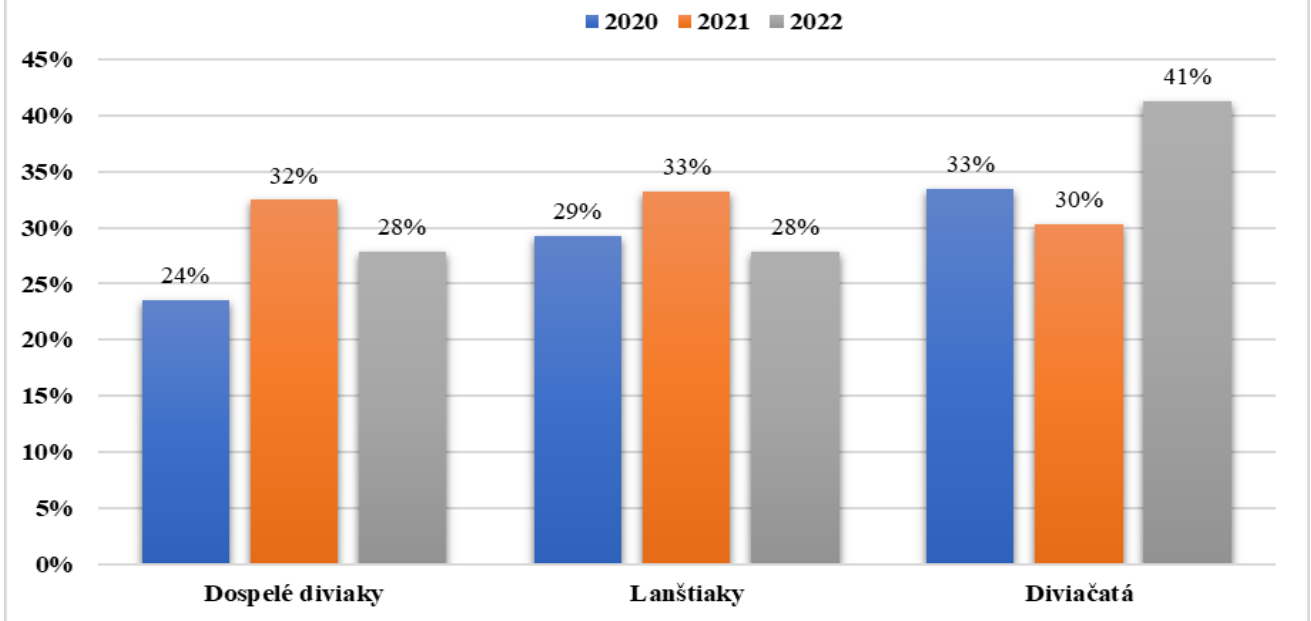

5. Populácia a registrácia chovov ošípaných.

Všetky chovy ošípaných (vrátane drobnochovov) majú povinnosť byť zaregistrované v centrálnej evidencii hospodárskych zvierat v súlade s § 19 Zákona č. 39/2007 Z. z. V januári 2023 bolo na Slovensku zaregistrovaných 2735 fariem s ošípanými s celkovým počtom 384 374 ošípaných a 5 408 drobnochovov ošípaných. Najväčšia denzita ošípaných je v Nitrianskom a Trnavskom kraji.

Geografické rozmiestnenie fariem ošípaných na Slovensku (nad 100 ks zvierat)

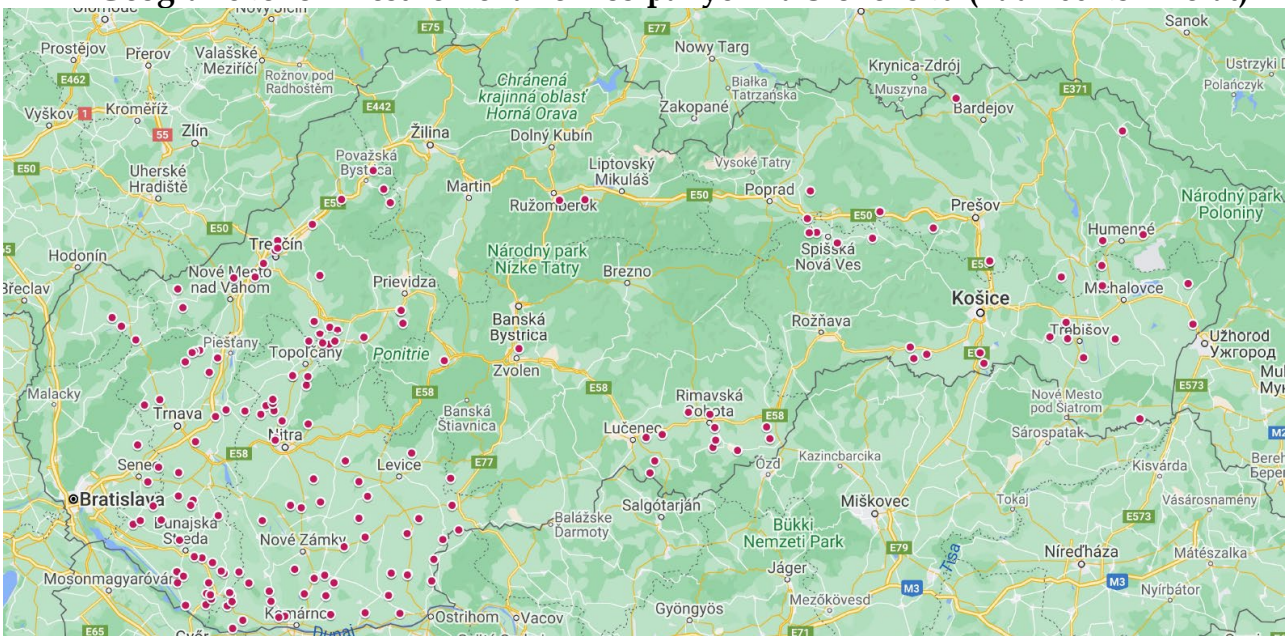

Postup pri registrácii chovu s ošípanými:

1. Registrácia chovu zvierat sa vykonáva podľa §40a zákona č. 39/2007 Z. z. o veterinárnej starostlivosti v znení neskorších predpisov (<https://www.slovlex.sk/pravne-predpisy/SK/ZZ/2007/39/20191031>), na identifikáciu a registráciu ošípaných sa vzťahuje vyhláška MPRV SR č. 17/2012 Z. z. o identifikácii a registrácii ošípaných
2. Pre registráciu je potrebné : vyplniť žiadosť o registráciu chovu + priložiť potrebné prílohy a vyplniť registračné tlačivo.
3. RVPS vykonávajú pred registráciou kontrolu na mieste a ak chov spĺňa požiadavky RVPS potvrdí registračné tlačivo.
4. Následne sa realizuje procedúra k registrácii chovu do Centrálnej evidencie hospodárskych zvierat.

Tlačivá a informácie o vedení registra, nahlasovaní ošípaných do CEHZ sú uvedené na stránke Plemenárskych služieb SR, š.p..

6. Požiadavky na biologickú bezpečnosť

6.1 Opatrenia biologickej bezpečnosti v chovoch ošípaných

Opatrenia, ktoré sa musia dodržiavať v komerčných chovoch ošípaných v reštrikčných oblastiach (I,II a III) sú uvedené v Prílohe II Nariadenia 2021/605. Každý komerčný chov ošípaných musí mať zavedený plán biologickej bezpečnosti schválený príslušnou RVPS. Opatrenia, ktoré sa musia dodržiavať v nekomerčných chovoch ošípaných v reštrikčných oblastiach sú uvedené v Pracovnom dokumente Európskej komisie SANTE/7113/2015 – Rev 12, Strategický prístup manažmentu boja proti africkému moru ošípaných v EÚ. Pre každý chov ošípaných v reštrikčnej oblasti musia byť vydané veterinárne opatrenia, vrátane opatrení biologickej bezpečnosti. Vzor veterinárnych opatrení je uvedený v prílohe.

6.2. Opatrenia biologickej bezpečnosti v poľovných revíroch

RVPS vykonávajú kontrolu dodržiavania biologickej bezpečnosti v poľovných revíroch v zmysle Metodického pokynu na kontrolu opatrení prijatých v súvislosti s africkým morom ošípaných v chovoch domácich ošípaných a v poľovných revíroch v platnom znení.

Prehľad kontrol poľovných revírov vykonaných v roku 2022.

RVPS	Počet revírov	Bez obmedzení		Nárazník		Part I		Part II		Počet zistených nedostatkov	Počet uložených sankcií	Sumár uložených pokút
		Plán kontroly	vykonané kontroly	Plán kontroly	vykonané kontroly	Plán kontroly	vykonané kontroly	Plán kontroly	vykonané kontroly			
B. Bystrica	53					2	2	24	12			
Lučenec	56							12	15			
R. Sobota	81							16	34			
V. Krtíš	39					1	3	19	20			
Zvolen	61					1	1	21	25			
Žiar n. Hronom	45	2	1			23	9	17	11			
Bardejov	38							22	17			
Humenné	66							16	22			
Poprad	38							8	16	1	1	400
Prešov	45							9	22			
St. Ľubovňa	23							8	8			
Svidník	36							7	4			
Vranov/Topľou	32							7	3			
Košice mesto	4							1	0			
Košiceokolie	60							12	18			
Michalovce	62							25	25			
Rožňava	40							8	2			
Spiš. N. Ves	33							11	24			400
Trebišov	41							9	8			
Bratislava	11	2	0									
Senec	74	15	0									
Dunajská Stred	51			17	9							
Galanta	31	6	1									
Senica	52	11	0									
Trnava	87	17	9									
Nové Mesto	41	8	0									
Prievidza	39	8	0									
Púchov	49	10	0									
Trenčín	45	9	9									
Komárno	52			26	30	0	0					
Levice	89	6	0	9	1	40	0					
Nitra	79	16	0									
Nové Zámky	82	16	0	24	1	35	5					
Šaľa	18	5	3									
Topoľčany	28	5	3									
Čadca	29	6	0									
Dolný Kubín	56	10	10	7	10					2	1	2500
Lipt. Mikuláš	44					14	4	21	6			
Martin	31	6	0			7	1					
Žilina	33	8	6							2		
Spolu	1874	166	42	83	51	123	25	273	292	5		3300

7. Inšpekcie biologickej bezpečnosti v chovoch ošípaných

Za účelom kontroly biologických opatrení bol vypracovaný Inšpekcie biologickej bezpečnosti sa vykonávajú podľa Metodického pokynu na kontrolu opatrení prijatých v súvislosti s africkým morom ošípaných v chovoch domácich ošípaných a v poľovných revíroch v aktuálnom znení, v ktorom sú uvedené podrobnosti o inšpekciách biologickej bezpečnosti v chovoch ošípaných a poľovných revíroch.

8.Premiestňovanie ošípaných

Podmienky premiestňovania ošípaných určuje Vykonávacie nariadenie Komisie 2021/605. Za účelom implementácie tohto nariadenia bolo vypracované usmernenie ŠVPS SR - Premiestňovanie ošípaných a voľne žijúcej diviacej zveri v súvislosti s výskytom AMO na území SR zo dňa 8.7.2021. Premiestňovanie ošípaných sa vykonáva na základe zaradenia územia SR do reštrikčných oblastí. Reštrikčné oblasti (zonácia SR) sú uvedené v Prílohe I Nariadenia 2021/605 v aktuálnom znení.

9.Úradné kontroly chovov ošípaných

Úradné kontroly v chovoch ošípaných vykonávajú výlučne úradní veterinári lekári. V súvislosti s AMO sa vykonávajú nasledovné úradné kontroly:

1. Kontroly biologickej bezpečnosti chovov - vykonávajú úradní veterinári lekári z RVPS v rozsahu a v súlade s Metodickým pokynom na kontrolu opatrení prijatých v súvislosti s AMO v chovoch ošípaných a v poľovných revíroch.
2. Kontroly pri premiestňovaní ošípaných - ošípané z reštrikčných oblastí môžu byť premiestnené až po úradnej kontrole v súlade s usmernením - Premiestňovanie ošípaných a voľne žijúcej diviacej zveri v súvislosti s výskytom AMO na území SR zo dňa 8.7.2021. Každé premiestnenie z reštrikčnej oblasti na bitúnok alebo do chovu mimo reštrikčnej oblasti (resp. mimo územnej pôsobnosti RVPS) musí sprevádzať určený doklad na premiestňovanie. RVPS vykonávajú kontrolu premiestňovania ošípaných v rozsahu a v súlade s Metodickým pokynom na kontrolu premiestňovania ošípaných z infikovaných oblastí AMO.
3. Kontroly v chovoch ošípaných v ochranných pásmach a v pásmach dohľadu:
 - **v ochrannom pásme** podľa článku 26 Nariadenia 2020/687 vykonávajú úradní veterinári lekári z RVPS vo všetkých komerčných a nekomerčných chovoch a zároveň sa odoberú vzorky z každého chovu v ochrannom pásme v súlade s Prílohou I minimálne však v rozsahu na zistenie 10% prevalencie s 95% istotou.
 - **v pásme dohľadu** vykonávajú kontroly úradní veterinári lekári z RVPS: vo všetkých komerčných chovoch a zároveň
 - vo všetkých komerčných chovoch ošípaných v pásme dohľadu a zároveň sa odoberú vzorky z každého komerčného chovu v pásme dohľadu

v súlade s Prílohou I minimálne však v rozsahu na zistenie 10% prevalencie s 95% istotou.

- v nekomerčných chovoch ošípaných v pásme dohľadu sa kontroly vykonajú v súlade s článkami 26, 41 a 55 Nariadenia 2020/687 na reprezentatívnej vzorke chovov minimálne však vo všetkých chovoch s viac ako jednou ošípanou a vzorky sa odoberajú podľa bodu A1 Prílohy I Nariadenia 2020/687 (v prípade a) zvieratá, ktoré vykazujú klinické príznaky AMO ; b) zvieratá, ktoré pravdepodobne nedávno uhynuli z dôvodu choroby, na ktorú existuje podozrenie/potvrdenej choroby; c) zvieratá, ktoré epidemiologicky súvisia s prípadom, na ktorý existuje podozrenie, alebo potvrdeným prípadom a d) zvieratá, v prípade ktorých boli získané pozitívne alebo nepresvedčivé výsledky v predchádzajúcich laboratórnych vyšetreniach).

Vo všetkých chovoch ošípaných v ochrannom pásme a v pásme dohľadu sa taktiež odoberajú vzorky zo všetkých nahlásených domácich zabíjačiek bez ohľadu na výsledok klinického vyšetrenia pred domácou zabíjačkou po dobu trvania opatrení v pásme dohľadu (min. 30 dní).

Všetky vzorky v rámci nariadeného monitoringu AMO sa vyšetrujú detekciou nukleovej kyseliny vírusu afrického moru ošípaných (PCR). Testom na detekciu protilátok z krvi možno vyšetriť len živé ošípané bez klinických príznakov AMO a bez podozrenia na AMO v rámci monitoringu ošípaných v ochranných pásmach a pásmach dohľadu.

10.Veterinárne opatrenia pre chovy ošípaných

Veterinárne opatrenia v chovoch ošípaných zahŕňajú:

- Opatrenia v reštrikčných oblastiach
- Opatrenia v prípade výskytu AMO v chovoch domácich ošípaných

10.1 Opatrenia v reštrikčných oblastiach

V prípade ak je doposiaľ neinfikovaná oblasť zaradená do akejkoľvek reštrikčnej oblasti AMO (Príloha I Nariadenia 2021/605 časť I,II,III) RVPS bezodkladne vydá opatrenia pre všetky chovy ošípaných (komerčné aj nekomerčné) v dotknutej reštrikčnej oblasti. **Opatrenia trvajú počas celého obdobia zaradenia chovu do akejkoľvek reštrikčnej oblasti.**

V infikovanej a vysokorizikovej oblasti príslušný orgán bezodkladne prijme na zabránenie šírenia choroby opatrenia v súlade Nariadením 2021/605, pracovným dokumentom SANTE/7113/2015 rev. 12 a nariadi úradný dohľad v chovoch ošípaných v infikovanej oblasti vysokorizikovej oblasti a nárazníkových zónach a to najmä:

1. zákaz premiestňovania ošípaných z chovu a do chovu a na bitúnok bez povolenia príslušného orgánu – premiestňovanie s dokladom na premiestňovanie ošípaných
2. premiestňovanie ošípaných musí byť v súlade s Nariadením 2021/605 a usmernením ŠVPS SR
3. zákaz skrmovania kuchynských odpadov a vedľajších živočíšnych produktov (v súlade s Nariadením (EK) č. 1069/2009).
4. vykonávať monitoring AMO u domácich ošípaných - v bode 12.1.
5. všetky domáce zabíjačky musia byť nahlásené príslušnému orgánu
6. príslušný orgán vydá opatrenia na zabezpečenie biologickej bezpečnosti chovov v súlade s Prílohou II Nariadenia 2021/605 a pracovným dokumentom SANTE/7113/2015 rev. 12 pre všetkých chovateľov ošípaných (vrátane drobnochovov)
7. príslušný orgán musí viesť evidenciu všetkých chovov ošípaných (vrátane nekomerčných chovov a drobnochovov),
8. zabezpečiť zvýšenie registrácie drobnochovov na základe informácii z obecných úradov, od súkromných veterinárnych lekárov a z podnetov občanov (v infikovanej oblasti).

Opatrenia biologickej ochrany chovov v infikovanej oblasti a vysokorizikovej oblasti (Príloha II Nariadenia 2021/605)

1. Zákaz kontaktu medzi ošípanými z nekomerčných chovov, ošípanými z ostatných chovov a voľne žijúcich ošípaných alebo diviakov. Ošípané majú byť držané tak, aby nenastal priamy ani nepriamy kontakt s ošípanými z iných chovov alebo ošípanými z priestoru mimo chovov ani s diviačou zverou.
2. Zákaz kontaktu s akoukoľvek časťou diviakov (vrátane ulovených alebo mŕtvych diviakov/mäsa/vedľajších živočíšnych produktov).
3. Vlastník (alebo držiteľ) by mal prijať primerané bio-hygienické opatrenia ako sú prezliekanie oblečenia a prezutie sa pri vstupe do stajne a pri odchode z nej, umývanie a dezinfekcia rúk. Dezinfekcia sa má vykonať pri vstupe do chovu a do stajne.
4. Osoby v kontakte s ošípanými by nemali minimálne 48 hodín pred kontaktom s ošípanými vykonávať akékoľvek poľovnícke aktivity.

5. Zákaz vstupu do chovu (stajne) nepovolaným osobám/vozidlám. Musí sa viesť evidencia o osobách a vozidlách, ktoré majú prístup na miesta, kde sú držané ošípané.
6. Domáce zabíjačky sú povolené len so súhlasom príslušného orgánu veterinárnej správy.
7. Zákaz chovu prasníc a kancov používaných na reprodukciu v chove (netýka sa komerčných chovov).
8. Zákaz kŕmenia ošípaných čerstvou trávou alebo čerstvým obilím. Kŕmenie je možné iba ak bolo ošetrené za účelom inaktivácie vírusu AMO alebo skladované (mimo dosahu diviačej zveri) najmenej 30 dní pred kŕmením.
9. Zákaz používania slamy na podstielku ošípaných. Podstielanie je možné iba ak je slama ošetrená za účelom inaktivácie vírusu AMO alebo skladovaná (mimo dosahu diviačej zveri) najmenej 90 dní pred jej použitím.
10. Oplotenie minimálne stajní a priestorov, kde sa uskladňuje krmivo a podstielka.
11. Plán biologickej bezpečnosti v komerčných chovoch schválený RVPS. Plán musí zahŕňať minimálne požiadavky uvedené v Prílohe II bod 2 i).
12. Chov ošípaných pod holým nebom je v komerčných chovoch zakázaný. RVPS môže udeliť individuálnu výnimku na základe analýzy rizika a vyhodnotenia oplotenia ako neprekonateľné pre zvieratá a vylučujúce priamy alebo nepriamy kontakt s diviakmi. (EFSA vedecký názor – AMO a chovy ošípaných pod holým nebom 2021)

Vzor opatrení je uvedený v prílohe programu. Klinické vyšetrenia chovov a kontrola biologickej bezpečnosti chovov ošípaných (vrátane rozsahu) sa vykonáva v súlade s Metodickým pokynom ŠVPS SR.

10.2 Opatrenia v prípade výskytu AMO v chovoch domácich ošípaných

10.2.1 Opatrenia v prípade podozrenia na AMO

V prípade podozrenia na AMO v chove ošípaných príslušná RVPS bezodkladne vydá opatrenia s cieľom zabrániť šíreniu AMO v súlade s článkom 7 a 8 Nariadenia 2020/687. Opatrenia v prípade podozrenia sa vydávajú na mieste držiteľovi ošípaných. Obmedzenia uvedené vyššie zostanú v platnosti, kým sa úradne nevytlúči AMO.

10.2.2 Opatrenia v prípade potvrdenia na AMO v chove ošípaných (ohnisko)

V prípade potvrdenia na AMO v chove ošípaných príslušná RVPS bezodkladne vydá opatrenia s cieľom zabrániť šíreniu AMO v súlade s článkom 7 a 12 Nariadenia 2020/687. Opatrenia uvedené vyššie zostanú v platnosti, kým nie sú splnené všetky požiadavky a nie je **opakovane** vykonané záverečné čistenie a dezinfekcia v súlade s Prílohou IV a obnova chovu v článkoch 57 a 59 Nariadenia 2020/687.

10.2.3 Opatrenia v kontaktných chovoch a dopravných prostriedkoch

V prípade ak sú v rámci epizootologického šetrenia identifikované chovy alebo miesta (dopravné prostriedky) podľa článku 17 Nariadenia 2020/687 RVPS vydá opatrenia v súlade s článkom 18 a článkami 6,7 a 8 Nariadenia 2020/687. V prípade iných miest (dopravných prostriedkov) sa postupuje podľa bodu 2 v článku 18. Opatrenia uvedené vyššie zostávajú v platnosti, kým sa úradne nevytlúči AMO avšak minimálne 15 dní od oznámenia podozrenia. V priebehu sledovaného obdobia RVPS zabezpečí intenzívny monitoring AMO (všetkých uhynutých zvierat v chove) a dôkladnú dezinfekciu dopravných prostriedkov. Opatrenia môžu byť zrušené až po vykonaní úradnej kontroly, klinickom vyšetrení zvierat a odbere vzoriek s negatívnym výsledkom.

10.2.4 Opatrenia v ochrannom pásme a v pásme dohľadu AMO

V prípade potvrdenia na AMO RVPS vytýči ochranné pásmo a pásmo dohľadu a vo všetkých chovoch v ktorých sa držia ošípané vydá veterinárne opatrenia v súlade s článkami 25 a 27. Opatrenia uvedené vyššie zostávajú v platnosti, kým nie je vykonané predbežné čistenie a dezinfekcia v ohnisku ošípaných a nevykonajú sa kontroly a odbery vzoriek v chovoch podľa **kapitoly 9 bod 3** avšak minimálne 15 dní v ochrannom pásme a minimálne **30 dní v pásme dohľadu**.

Podrobný postup a vzory opatrení sú uvedené v Národnom pohotovostnom pláne pre prípad podozrenia a výskytu AMO.

11. Manažment populácie diviakov

11.1. Densita diviacej zveri

Vývoj základných ukazovateľov v rokoch 2010 - 2021

Nárast početnosti diviacej populácie má stále stúpajúcu tendenciu o čom svedčí aj celkový úbytok (odstrel, odchyt, úhyn), ktorý má napriek medzoročnému kolísaniu dlhodobu stúpajúci trend. Plán lovu sa pritom každoročne plní až prekračuje, no JKS aj napriek tomu že postupne klesajú, sú dlhodobo nad určenými NKS. Za hlavné príčiny prečo nevieme v praxi výraznejšie znížiť početnosť diviacej zveri považujeme najmä stále pretrvávajúce nadmerné zazverenie, slabý dosah na potrebnú časť populácie, zlé podmienky na lov v poľnohospodárskej krajine, obmedzenia lovu vyplývajúce z mimoriadnej situácie s AMO a pretrvávajúcej pandémie, ako aj vysoká reprodukčná schopnosť diviacej zveri. Výrazné zníženie denzity diviacej zveri zaznamenané v dôsledku intenzívneho lovu a AMO v niektorých regiónoch (KE, RS) však naznačuje, že trend poklesu celoslovenských stavov bude aj naďalej pokračovať.

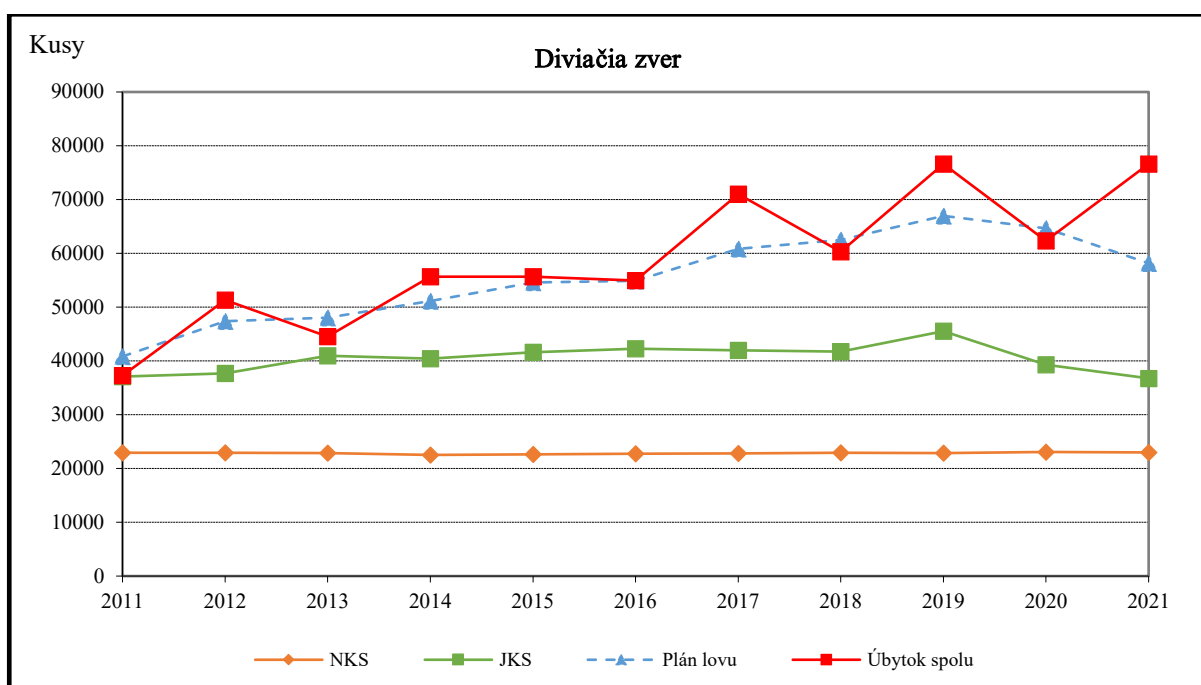

Hlásené jarné kmeňové stavy 2021/2022.

JKS diviacej zveri k 31.3.2022 vykázané užívateľmi PR dosiahli celkovú výšku 36 761 jedincov (o 2 504 jedincov menej ako v roku 2021). Z celkových JKS pripadalo 49 % na diviačatá, 27 % na lanštiaky, 13 % a na dospelé diviačice a 11 % na dospelé diviaky. Diviacia zver je minimálne vo vegetačnom období rozšírená takmer na celom území Slovenska. Najvyššia denzita je zaznamenávaná v predhoriach s vysokou úživnosťou, priaznivými klimatickými podmienkami, absenciou prirodzených predátorov a blízkosťou agrárnej krajiny. Mierne zimy vplývajú pozitívne na prežívanie aj slabších jedincov, ktoré by v tvrdoch horských podmienkach prirodzene uhynuli. Diviacia zver dokáže efektívne využívať na svoje prežívanie aj rôzne suboptimálne prostredie, v podobe brehových porastov, mokradí, rákosín, prípadne až mestských parkov. Navyše, v priebehu sezóny sa za atraktívnu potravu presúva na veľké vzdialenosti, čo spôsobuje v niektorých oblastiach výrazné kolísanie jej početnosti. Aj preto je potrebné

pozerat' na manažment diviačej zveri v rámci Slovenska, ako na manažment jednej populácie a neznižovať intenzitu lovu ani tam, kde už zaznamenávame prvotný pokles jej početnosti. Oblasti so zníženými stavmi sa totiž veľmi rýchle vedľa opätovne zazveriť migrujúcimi jedincami diviačej zveri z iných oblastí.

V poľovníckej sezóne sa podľa vykázaných stavov opäť najpočetnejšia populácia nachádzala v pásme okresov TN, BN, PD, ZC, BS, LV, KA, VK a taktiež v okresoch v prihraničnej oblasti s Českou republikou (MA, SI, SE, MY, NM, IL, PU, BY). Pokles zaznamenaných stavov nastáva v oblasti juhovýchodného Slovenska, kde nákaza prepukla v predošlých rokoch.

JKS k 31.3.2022.

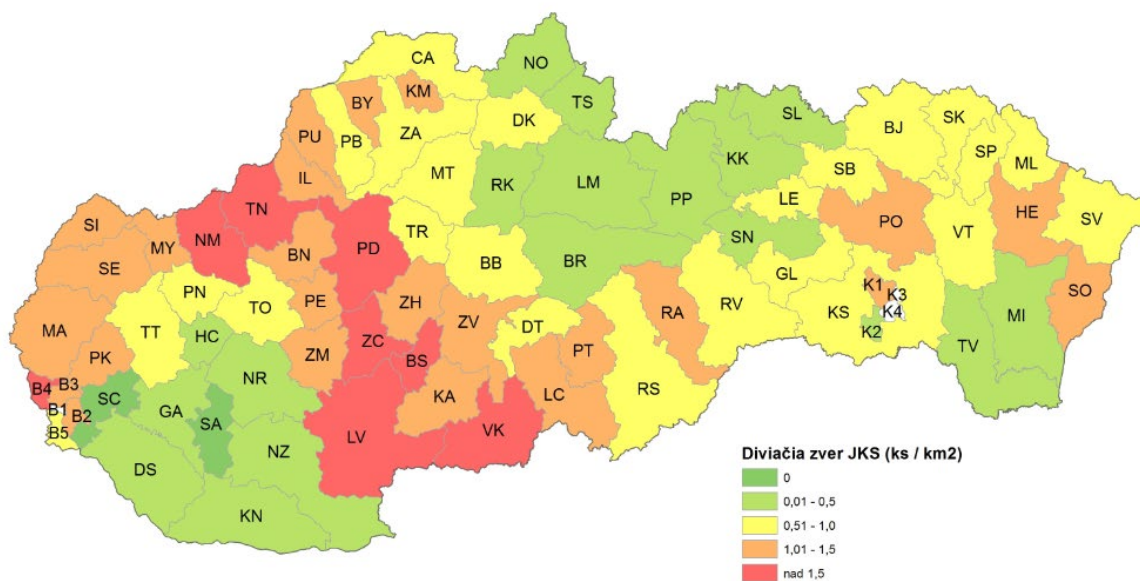

Normované kmeňové stavy 2021/2022 a ich prekročenie.

Z pohľadu riešenia AMO ich môžeme považovať za dobre nastavené a ak by sme ich dosiahli, bol by pravdepodobne problém do značnej miery eliminovaný.

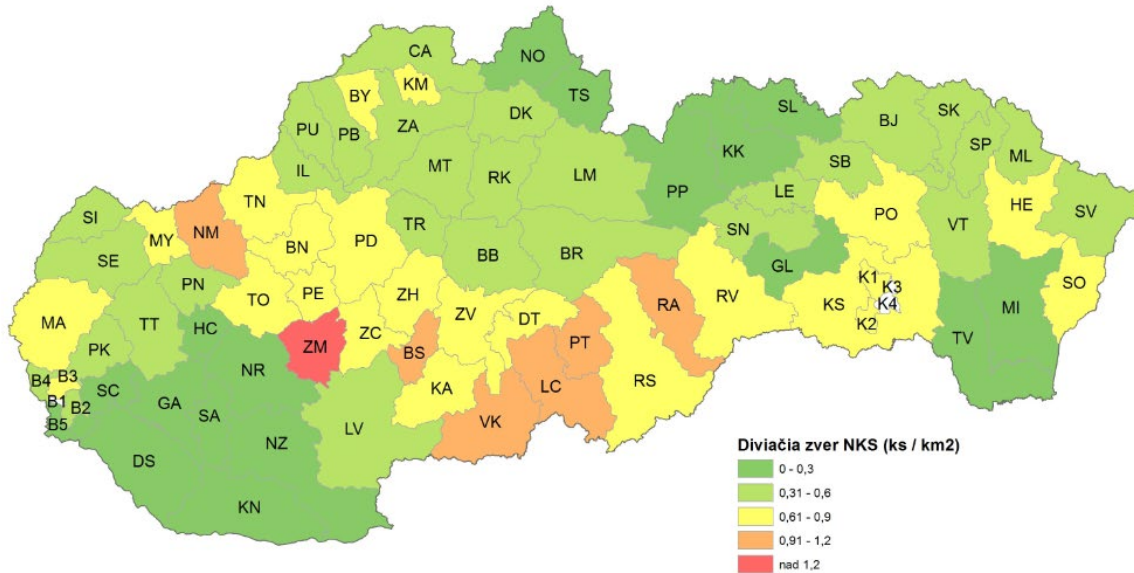

Prekročenie NKS v poľovníckej sezóne 2021/2022

Okres	Lov na 100 ha	NKS na 100 ha	JKS na 100 ha	Prekročenie NKS na 100 ha
Bánovce nad Bebravou	3,70	0,75	1,13	0,39
Banská Bystrica	0,96	0,54	0,77	0,23
Banská Štiavnica	3,10	1,07	1,97	0,91
Bardejov	1,26	0,56	0,68	0,12
Bratislava II	2,77	0,36	1,04	0,67
Bratislava III	6,02	0,72	1,50	0,78
Bratislava IV	5,42	0,58	1,68	1,10
Bratislava V	1,34	0,18	0,76	0,58
Brezno	0,28	0,37	0,40	0,03
Bytča	3,40	0,64	1,22	0,58
Čadca	2,36	0,33	0,68	0,35
Detva	1,45	0,63	0,63	0,00
Dolný Kubín	0,93	0,32	0,60	0,27
Dunajská Streda	0,63	0,12	0,28	0,16
Galanta	0,43	0,06	0,18	0,12
Gelnica	0,25	0,29	0,56	0,27
Hlohovec	0,84	0,15	0,29	0,14
Humenné	1,50	0,68	1,02	0,34
Ilava	3,90	0,59	1,47	0,88
Kežmarok	0,62	0,22	0,40	0,19
Komárno	1,13	0,22	0,22	0,00
Košice I	3,86	0,76	1,20	0,44
Košice II	0,27	0,66	0,24	-0,42
Košice-okolie	0,53	0,78	0,76	-0,02
Krupina	2,95	0,89	1,44	0,56
Kysucké Nové Mesto	3,77	0,64	1,41	0,77

Levice	3,20	0,41	1,60	1,19
Levoča	1,93	0,31	0,84	0,54
Liptovský Mikuláš	0,77	0,36	0,38	0,03
Lučenec	2,57	1,05	1,40	0,35
Malacky	3,18	0,77	1,32	0,54
Martin	0,91	0,47	0,77	0,30
Medzilaborce	0,45	0,53	0,68	0,14
Michalovce	0,42	0,06	0,20	0,14
Myjava	4,22	0,75	1,21	0,46
Námestovo	0,77	0,18	0,24	0,06
Nitra	0,76	0,16	0,24	0,09
Nové Mesto nad Váhom	5,08	1,16	1,83	0,67
Nové Zámky	1,47	0,17	0,23	0,06
Partizánske	3,69	0,77	1,45	0,68
Pezinok	4,80	0,56	1,06	0,50
Piešťany	1,51	0,56	0,87	0,31
Poltár	2,28	1,02	1,05	0,03
Poprad	0,18	0,26	0,39	0,13
Považská Bystrica	2,60	0,45	0,83	0,38
Prešov	1,28	0,72	1,14	0,43
Prievidza	3,35	0,62	1,53	0,92
Púchov	4,64	0,49	1,06	0,57
Revúca	0,75	1,00	1,06	0,06
Rimavská Sobota	1,46	0,67	0,91	0,24
Rožňava	0,42	0,69	0,78	0,09
Ružomberok	0,52	0,32	0,39	0,07
Sabinov	0,72	0,50	0,83	0,33
Senec	0,26	0,01	0,00	-0,01
Senica	2,76	0,52	1,20	0,68
Skalica	2,91	0,52	1,14	0,62
Snina	0,69	0,53	0,67	0,13
Sobrance	1,30	0,73	1,35	0,61
Spišská Nová Ves	0,59	0,35	0,44	0,09
Stará Ľubovňa	0,73	0,24	0,37	0,13
Stropkov	1,20	0,52	0,69	0,17
Svidník	1,20	0,54	0,69	0,14
Šaľa	0,24	0,00	0,00	0,00
Topoľčany	2,27	0,75	0,83	0,08
Trebišov	0,18	0,25	0,50	0,25
Trenčín	4,76	0,76	1,54	0,78
Trnava	1,36	0,35	0,53	0,18
Turčianske Teplice	1,52	0,43	0,68	0,26
Tvrdošín	0,73	0,20	0,33	0,13
Veľký Krtíš	2,58	0,97	1,80	0,83
Vranov nad Topľou	1,19	0,58	0,91	0,32
Zlaté Moravce	3,20	1,25	1,22	-0,04
Zvolen	1,91	0,82	1,31	0,48
Žarnovica	3,06	0,89	1,89	1,00
Žiar nad Hronom	2,99	0,78	1,31	0,53
Žilina	2,20	0,44	0,93	0,49

Prekročenie NKS na km² v poľovníckej sezóne 2021/2022.

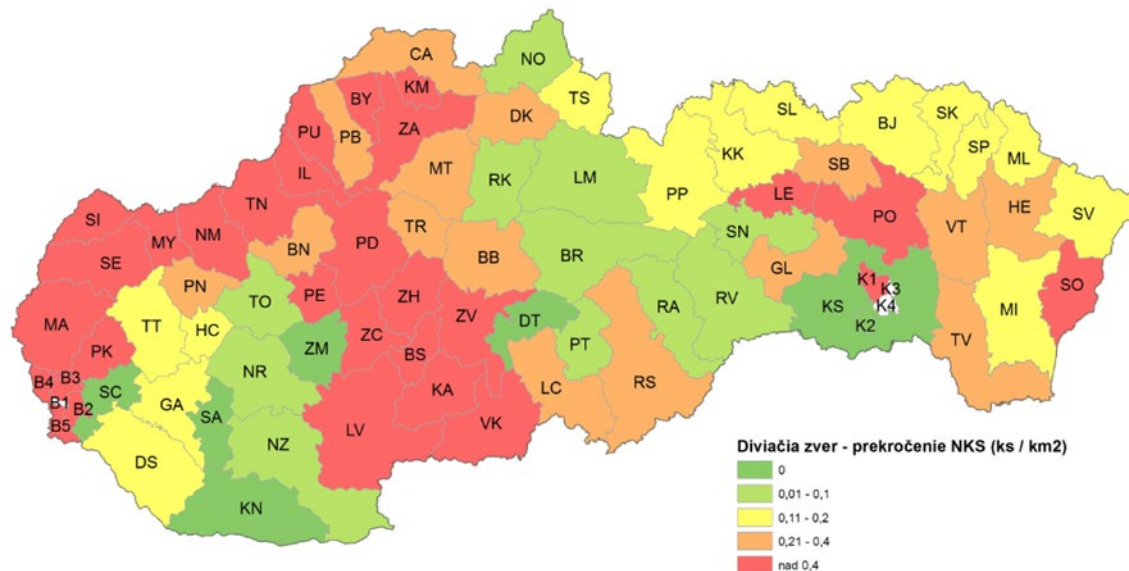

Pri porovnaní JKS a NKS je evidentné, že JKS prekračujú NKS v drvivej väčšine okresov. Pre riešenie problému je potrebné naďalej podporovať intenzívny lov a nevytvárať jeho zbytočné obmedzenia. Tiež je potrebné lepšie prihliadať na výšku vykazovaných JKS, od ktorých sa odvíja následné plánovanie v poľovných revíroch. NKS diviačej zveri boli v roku 2021 stanovené na úrovni 22 964 jedincov.

Vývoj vykázaných JKS

Výsledky štatistických zisťovaní poukázali na medziročný pokles vykázaných JKS z 39 265 ks v poľovníckej sezóne 2020/2021, na 36 761 ks v sezóne 2021/2022, čo je pokles o 2 504 ks. Stále sa však nájdu aj okresy, v ktorých medziročne stavy dokonca stúpili. Pripisujeme to aj predpokladanej sezónnej migrácii diviačej zveri medzi jednotlivými regiónmi.

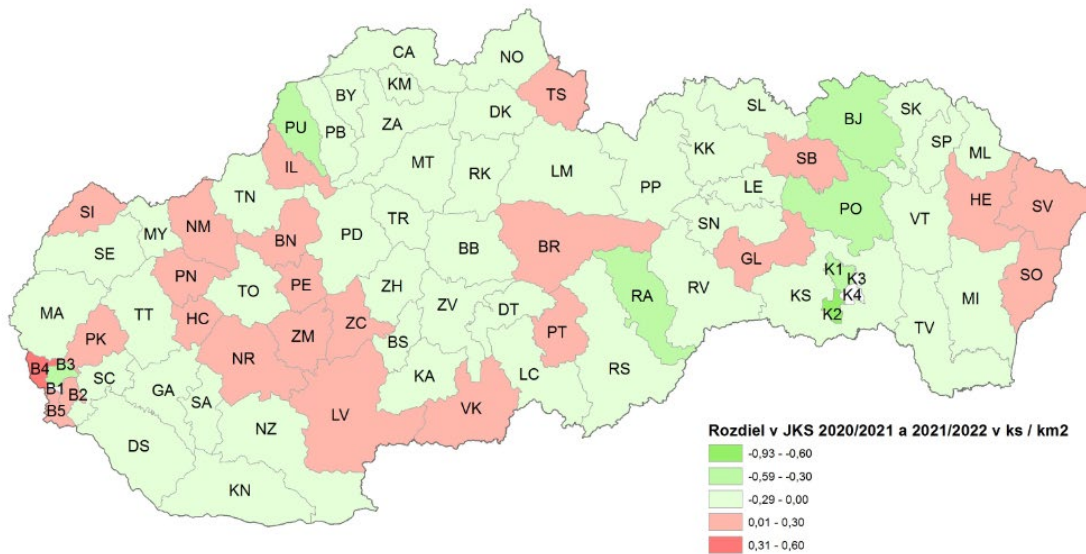

Odstrel v sezóne 2021/2022

Odstrel väčšinou dobre korešponduje aj so skutočnou početnosťou, keďže predstavuje reálny údaj z jednotlivých revírov. Z priloženej mapky je evidentné, že stále pretrvávajú vysoký odstrel aj v suboptimálnych podmienkach horských a nížinných revírov (PO pre malú zver). Rozšírenie diviačej zveri v uvedených polohách, dosahujúce denzitu až do 1,4 jedinca na km² dokazuje skutočnosť, že jej stavy sú celoslovensky stále na vysokej úrovni. Hlásený odstrel bol vo výške 72 116 ks, čo je až o 12 460 ks ulovenej zveri viac ako v predchádzajúcom roku a predstavuje to 124 % plnenie plánovaného lovu odstrelom (pozn. celkové plnenie plánovaného lovu zvyšuje aj lov diviačej zveri v revíroch, v ktorých sa neplánuje). V roku 2021 sa ďalej odchytili 3 jedince a hlásený úhyn bol 4 505 ks diviačej zveri. Celkový úbytok tak spolu tvorí 76 624 ks (najvyšší v histórii), čo je o 14 312 ks viac ako v roku 2020 a predstavuje to 132 % plnenie plánovaného lovu po zohľadnení celkového úbytku diviačej zveri. Čo sa týka štruktúry lovu diviačej zveri v roku 2021 z celkovej výšky plánovaného lovu pripadalo na dospelé diviaky 7 %, diviačice 8 %, lanštiaky 32 % a na diviačatá 54 %. Pozitívne je, že vo vykonanom odstrele pripadlo na mladú diviačiu zver celkovo až 86 %, čo je z hľadiska udržania správnej sociálnej a vekovej štruktúry diviačej zveri veľmi dôležité a to aj vo vzťahu k prevencii nákaz.

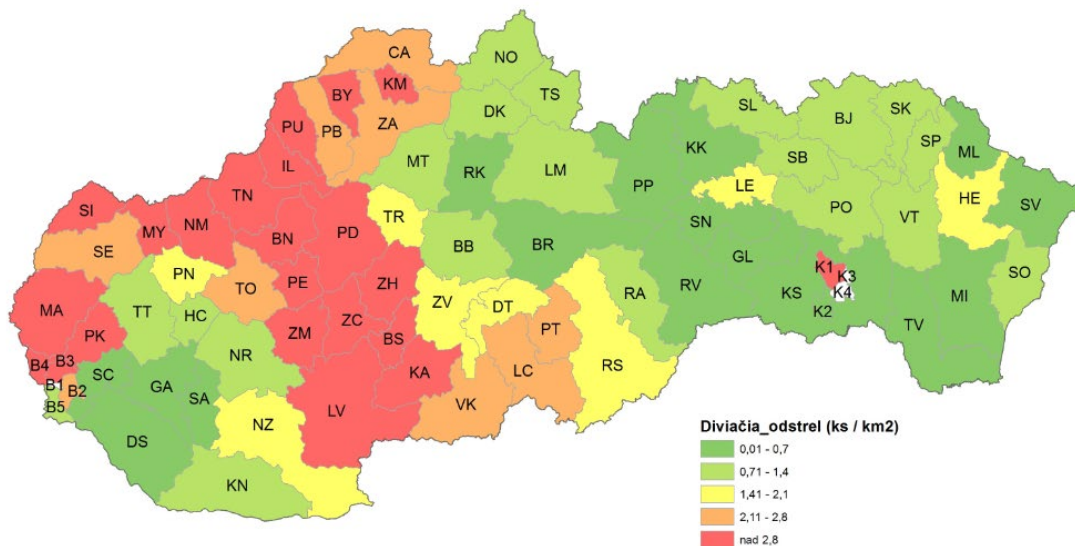

Okres	Celková plocha (ha)	Lesná plocha (ha)	JKS	Plán lovu	Odstrel	Odchyt	Uhyn	Spolu úbytok	NKS Voľný PR	NKS zvernica
Bánovce nad Bebravou	42 650	23 623	484	745	1 579	-	14	1 593	318	-
Banská Bystrica	69 441	42 417	538	772	668	-	66	734	377	-
Banská Štiavnica	26 473	16 237	522	707	820	-	24	844	237	45
Bardejov	87 026	38 144	594	1 160	1 094	-	243	1 337	456	-
Bratislava II	4 150	1 132	43	63	115	-	3	118	15	-
Bratislava III	5 403	3 367	81	210	325	-	32	357	39	-
Bratislava IV	5 642	2 639	95	192	306	-	12	318	33	-
Bratislava V	6 038	674	46	90	81	-	9	90	11	-
Brezno	119 497	85 646	477	452	333	-	39	372	447	-
Bytča	27 315	18 712	333	806	929	-	41	970	175	-
Čadca	70 513	43 909	482	1 055	1 661	-	21	1 682	235	-
Detva	51 689	29 699	324	743	750	-	21	771	325	-
Dolný Kubín	45 456	22 340	271	331	421	-	2	423	95	-
Dunajská Streda	94 187	6 263	266	350	594	-	2	596	112	-
Galanta	57 043	2 733	102	37	243	-	1	244	-	36
Gelnica	56 058	44 100	313	232	141	-	74	215	170	-
Hlohovec	22 740	3 363	67	66	191	-	3	194	35	-
Humenné	70 967	41 046	724	1 119	1 062	-	73	1 135	448	35
Ilava	32 370	18 801	475	790	1 264	1	26	1 291	179	11
Kežmarok	76 944	45 310	311	595	478	-	24	502	167	-
Komárno	99 203	7 099	219	119	1 119	-	26	1 145	7	212
Košice I	8 241	6 155	99	328	318	-	85	403	63	-
Košice II	3 350	1 481	8	48	9	-	17	26	22	-
Košice-okolie	146 965	65 217	1 115	1 882	786	-	534	1 320	1 139	-
Krupina	52 961	18 089	764	1 302	1 563	-	10	1 573	469	-
Kysucké Nové Mesto	15 973	9 512	226	531	602	2	12	616	103	-
Levice	137 429	27 045	2 204	2 191	4 391	-	35	4 426	486	82
Levoča	37 548	15 703	316	689	725	-	91	816	115	-
Liptovský Mikuláš	133 289	87 796	513	1 061	1 029	-	32	1 061	489	-
Lučenec	72 767	32 339	1 018	2 274	1 873	-	134	2 007	761	-
Malacky	88 257	51 704	1 164	1 929	2 804	-	55	2 859	673	-
Martin	67 916	44 037	520	523	617	-	12	629	315	-
Medzilaborce	41 176	22 957	278	318	186	-	3	189	194	15
Michalovce	81 486	7 291	161	110	340	-	125	465	46	2
Myjava	25 117	9 564	304	443	1 061	-	16	1 077	189	-
Námestovo	68 110	35 057	165	303	526	-	3	529	132	-
Nitra	72 420	7 084	177	241	554	-	6	560	109	4
Nové Mesto nad Váhom	48 452	20 533	886	1 200	2 460	-	54	2 514	426	150
Nové Zámky	118 380	11 041	274	250	1 737	-	18	1 755	52	153
Partizánske	21 788	8 433	315	397	804	-	3	807	167	-
Pezinok	34 653	16 303	367	628	1 663	-	7	1 670	131	61
Piešťany	34 121	9 298	297	330	515	-	15	530	191	-
Poltár	47 402	24 360	498	1 024	1 082	-	28	1 110	485	-
Poprad	88 509	48 521	345	246	156	-	167	323	218	-
Považská Bystrica	42 185	28 394	351	617	1 096	-	13	1 109	191	-
Prešov	85 548	34 752	979	1 573	1 095	-	604	1 699	615	-
Prievidza	87 007	51 838	1 334	1 468	2 913	-	21	2 934	528	-
Púchov	35 447	19 724	377	896	1 646	-	17	1 663	174	-
Revúca	69 971	42 678	740	876	526	-	154	680	571	126
Rímovská Sobota	132 578	51 788	1 205	2 921	1 933	-	60	1 993	930	-
Rožňava	108 248	70 557	843	980	450	-	205	655	659	88
Ružomberok	64 013	44 939	252	258	333	-	5	338	208	-
Sabinov	38 340	18 029	318	496	276	-	285	561	191	-
Senec	29 520	1 267	-	41	77	-	1	78	3	-
Senica	59 511	18 941	717	1 754	1 644	-	12	1 656	312	-
Skalica	34 405	10 053	392	826	1 000	-	8	1 008	179	-
Snina	79 629	50 982	531	646	549	-	28	577	424	-
Sobrance	52 112	21 766	701	691	678	-	42	720	266	105
Spišská Nová Ves	53 620	35 629	236	441	315	-	52	367	187	-
Stará Ľubovňa	58 181	26 366	216	555	426	-	9	435	134	4
Stropkov	34 650	17 290	240	389	415	-	6	421	181	-
Svidník	56 027	26 663	384	588	674	-	15	689	304	-
Šaľa	31 204	667	-	-	74	-	-	74	-	-
Topoľčany	52 979	18 514	440	528	1 200	-	2	1 202	339	2
Trebišov	96 419	15 013	486	175	176	-	101	277	242	-
Trenčín	59 077	30 567	910	1 669	2 811	-	25	2 836	442	-
Trnava	67 500	14 587	358	618	920	-	11	931	238	-
Turčianske Teplice	37 534	22 408	257	400	569	-	11	580	161	-
Tvrdošín	45 316	21 158	150	243	329	-	8	337	90	-
Veľký Krtíš	76 216	25 929	1 369	2 407	1 968	-	36	2 004	679	60
Vranov nad Topľou	71 279	31 342	647	1 218	846	-	293	1 139	416	-
Zlaté Moravce	54 009	29 321	657	821	1 728	-	8	1 736	424	253
Zvolen	66 386	31 036	867	1 737	1 270	-	79	1 349	546	-
Žarnovica	37 273	25 845	706	813	1 140	-	32	1 172	332	-
Žiar nad Hronom	49 165	28 275	642	1 205	1 472	-	42	1 514	382	-

Rozdiel v love medzi sezónami 2020/2021 a 2021/2022.

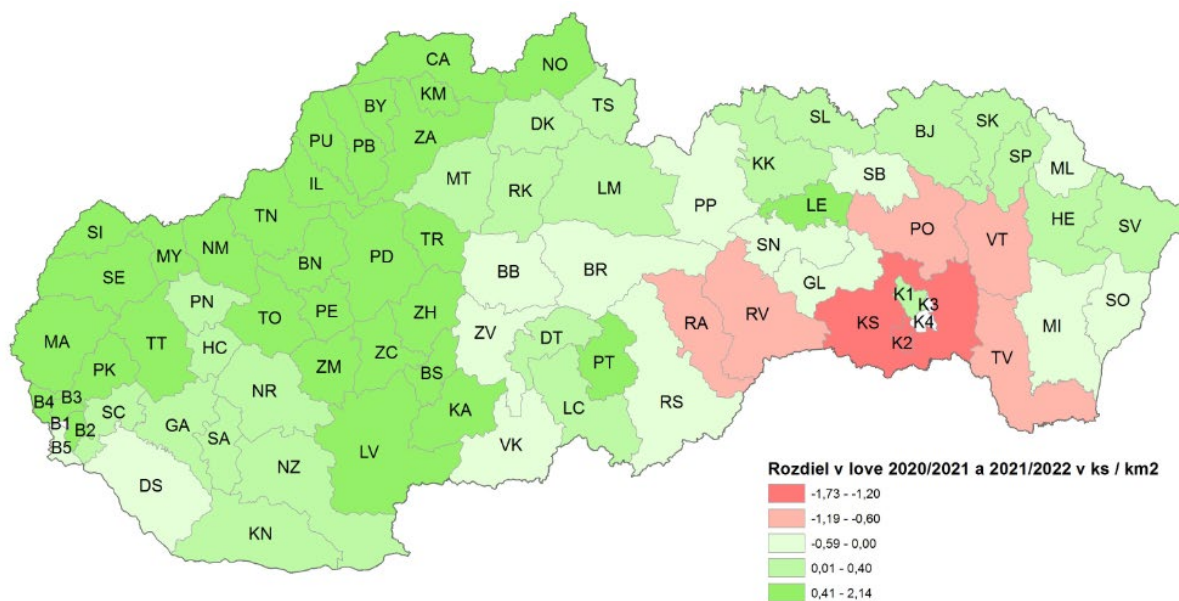

Priložená mapka zobrazuje červenou farbou okresy, v ktorých nastal medzi sledovanými poľovníckymi sezónami pokles vo výške lovu. Medziročné rozdiely ukazujú, že v oblasti juhovýchodného Slovenska, kde v predošlých rokoch vypukla nákaza, sú už stavy výrazne zredukované, čo sa následne prejavuje aj na klesajúcej výške odstrelu. Sezóna 2021/2022 bola navyše z pohľadu celkového úbytku diviačej zveri rekordná, keď sa úbytok zastavil na úrovni 76 624 ks (najvyšší úbytok v histórii).

11.2. Program manažmentu diviačej zveri

Vláda Slovenskej republiky schválila uznesením č. 548 z 29. novembra 2017 Konceptiu rozvoja poľovníctva v Slovenskej republike - národný program rozvoja poľovníctva a zachovania genofondu voľne žijúcej zveri (ďalej len „konceptia“). Súčasťou konceptie je aj stanovenie optimálnej početnosti jednotlivých druhov zveri podliehajúcej poľovníckemu plánovaniu, tzv. cieľové stavy zveri a harmonogram postupného znižovania skutočných stavov zveri na cieľové stavy do roku 2030. U diviačej zveri je v konceptii navrhnutý cieľový stav na Slovensku vo výške 18 800 jedincov.

Ministerstvo pôdohospodárstva a rozvoja vidieka Slovenskej republiky, ako ústredný orgán štátnej správy poľovníctva podľa § 9 ods. 1 písm. i) zákona č. 575/2001 Z. z. o organizácii činnosti vlády a organizácii ústrednej štátnej správy v znení neskorších predpisov preto v spolupráci so Štátnou veterinárnou a potravinovou správou SR, v súlade so zákonom č. 274/2009 Z. z. o poľovníctve a o zmene a doplnení niektorých zákonov v znení neskorších predpisov vypracovalo plán znižovania denzity diviačej zveri na Slovensku.

Cieľ plánu:

Dosiahnutie denzity diviačej zveri na úrovni normovaných kmeňových stavov čo predstavuje v oblastiach s najvyššími NKS 0,7 jedinca na km².

Pre zabránenie šírenia AMO nebude zrejme postačujúce znížiť početnosť diviačej zveri na hodnotu uvedenú v koncepcii. Z dôvodu hrozby nákazy je však denzitu diviačej zveri potrebné znížiť bezodkladne, nie až do roku 2030 a preto prvým krokom je dosiahnutie normovaných kmeňových stavov (NKS) v krátkom čase, najlepšie v priebehu jedného roka a následne maximálne 0,5 ks na km².

Opatrenia na dosiahnutie cieľa:

1. Poradné zbory

- Podľa § 18 ods. 5 písm. e) zákona o poľovníctve poradný zbor určuje hlavné kritériá na schvaľovanie ročných plánov poľovníckeho hospodárenia. U diviačej zveri bude hlavným kritériom dosiahnutie početnosti diviačej zveri v poľovnej oblasti podľa tabuľky.

Poradný zbor preto rozpočíta cieľové stavy diviačej zveri určené pre poľovnú oblasť na jednotlivé chovateľské celky podľa ich výmery. Pri prepočte sa nezohľadňujú prírodné podmienky, vhodnosť lokality pre chov diviačej zveri a pod., vychádza sa jedine z výmery chovateľského celku!

- Poradný zbor vykoná analýzu lovu diviačej zveri v jednotlivých chovateľských celkoch v predošlých poľovníckych sezónach, pričom sa zameria najmä na pomer ulovených dospelých diviačíc k celkovému počtu ulovenej diviačej zveri. V tých chovateľských celkoch, kde sa ulovilo neprimerane málo diviačíc vzhľadom na celkový lov diviačej zveri určí poradný zbor ako ďalšie kritérium na schvaľovanie plánu chovu a lovu povinnosť nasmerovať lov najmä do kategórie diviačíc.

2. Chovateľské rady

- Podľa § 18 ods. 8 písm. c) zákona o poľovníctve chovateľská rada odborne posudzuje ročné plány poľovníckeho hospodárenia a spracúva k nim stanovisko.

Pri posudzovaní plánov chovu a lovu diviačej zveri vychádza z cieľových stavov, ktoré pre chovateľský celok určil poradný zbor. Chovateľská rada tento cieľový stav rozpočíta na jednotlivé poľovné revíry podľa ich výmery. Tento cieľový stav bude predstavovať počet diviačej zveri, ktorý by mal v poľovnom revíri zostať po splnení plánu lovu.

- Podľa § 18 ods. 8 písm. d) zákona o poľovníctve chovateľská rada navrhuje postup úpravy stavov zveri v revíroch, kde jej chov a lov nie sú plánované.

V poľovných oblastiach s chovom malej zveri, kde diviačia zver nie je bonitovaná, chovateľská rada vypracuje a navrhne okresnému úradu opatrenia, ktoré zabezpečia celoročný intenzívny lov diviačej zveri bez rozdielu na vek a pohlavie a zníženie jej

početnosti na stanovenú úroveň. Navrhnu pre každý jednotlivý poľovný revír, v ktorom diviacia zver nie je bonitovaná, či sa bude loviť na základe plánu chovu a lovu, alebo na základe mimoriadneho povolenia podľa § 56 ods. 1 zákona o poľovníctve.

3. Ministerstvo pôdohospodárstva a rozvoja vidieka Slovenskej republiky

Na dosiahnutie uvedeného cieľa ministerstvo prijalo nasledovné opatrenia:

- Na podporu lovu diviačej zveri, s cieľom zamedziť ďalšiemu šíreniu AMO a ochrániť chovy domácich ošípaných ministerstvo prijalo rozhodnutie a vyčlenilo finančné prostriedky na úhradu za ulovenie diviačej zveri. Úhrada bola poskytnutá užívateľom poľovných revírov zaradených do reštrikčného pásma P I a do nárazníkovej zóny AMO s Maďarskom vo výške 100 eur za každého uloveného diviaka a vo výške 100 eur za každý kus ulovenej diviačej zveri samičieho pohlavia užívateľom poľovných revírov nezaradených do reštrikčných pásiem. Úhrada bola poskytnutá za diviačiu zver ulovenú v období od 1. októbra 2022 do 31. decembra 2022.
- Ministerstvo podľa § 56 ods. 3 zákona o poľovníctve povolilo listom zo dňa 14.12.2022 č. 10603/2022-740 mimoriadny lov diviačej zveri v kategórii dospelý diviak a diviaca v termíne od 16.01.2023 do 30.06.2023 na území Slovenskej republiky. Týmto mimoriadnym povolením lovu sa dosiahne, že bude možný v rámci celého Slovenska celoročný lov diviačej zveri bez ohľadu na vek a pohlavie.
- Ministerstvo listom zo dňa 19.12.2022 č. 10420/2022-740 povolilo mimoriadny lov niektorých druhov raticovej zveri v čase ochrany a zároveň povolilo podľa § 72 písm. p) výnimku zo zakázaných a nesprávnych spôsobov lovu a určilo iný spôsob lovu od 19.12.2022 do 31.12.2023.
 - **Zo zakázaných spôsobov lovu** podľa § 65 ods. 2 písm. c) zákona o poľovníctve, pri love raticovej zveri povolilo používanie mieridiel a puškových ďalekohľadov vybavených hľadáčikom na streľbu v noci s elektronickým zväčšením obrazu alebo na prevrátenie obrazu a ďalších podobných zariadení umožňujúcich streľbu v noci, infrazameriavačov, noktovízorov, laserových zameriavačov, zameriavačov so zosilnením svetla a optických zameriavačov, ktoré sú prispôsobené na videnie v noci.
 - **z nesprávnych spôsobov lovu** podľa § 65 ods. 3 písm. a), d), j) a k) zákona o poľovníctve pri love **raticovej zveri** v období **od 19.12.2022 do 31.12.2023 povolilo:**
 - strieľať raticovú zver na vnadisku,
 - loviť raticovú zver v noci po uplynutí dvoch hodín po západe slnka až do dvoch hodín pred východom slnka – s použitím zariadení uvedených v § 65 ods. 2 písm. c) zákona o poľovníctve,
 - loviť trofejovú raticovú zver vhodnú na ďalší chov – v poľovných revíroch, v ktorých daný druh raticovej zveri nemá určené normované kmeňové stavy,
 - loviť zver podliehajúcu poľovníckemu plánovaniu, ktorej plán chovu a lovu nebol schválený - v kategórií jeličňa, danielča a muflónča v mesiaci marec 2023,

- loviť zver podliehajúcu poľovníckemu plánovaniu, ktorá nemá v poľovnom revíri určené normované kmeňové stavy, ktorej lov nebol povolený podľa § 56 ods. 1 alebo 2 zákona o poľovníctve.
- **podľa § 65 ods. 9 zákona o poľovníctve určuje iný spôsob lovu a to:** lov raticovej zveri na vnaďisku v období od 19.12.2022 do 31.12.2023, a to aj v prípade, že bol určený čas núdze.

Nakoľko zariadenia uvedené v § 65 ods. 2 písm. c) už nie sú zakázanými doplnkami zbrane podľa zákona č. 190/2003 Z. z. o strelných zbraniach a strelive a o zmene a doplnení niektorých zákonov v znení neskorších predpisov, ministerstvo povoľuje používať tieto zariadenia na lov raticovej zveri a zároveň s použitím týchto zariadení povoľuje loviť raticovú zver v noci.

S cieľom znižovania stavov raticovej zveri ministerstvo povolilo počas vyššie uvedeného obdobia lov všetkej raticovej zveri na vnaďisku, a to aj v prípade, ak okresný úrad v sídle kraja určil čas núdze.

4. Okresný úrad v sídle kraja

- Pri vyhlasovaní času núdze dôsledne zvážiť jeho opodstatnenosť, vzhľadom na lov diviačej zveri na vnaďisku. Čas núdze vyhlásiť len v tých poľovných oblastiach, kde je to nevyhnutné a na obdobie, kedy je to naozaj nevyhnutné.

5. Okresný úrad

- Pri schvaľovaní plánov chovu a lovu diviačej zveri vychádza z cieľových stavov diviačej zveri určených pre konkrétny chovateľský celok a jednotlivé poľovné revíri.
- V poľovných revíroch, v ktorých chov a lov diviačej zveri nie je plánovaný, priebežne vyhodnocuje lov diviačej zveri pokiaľ ide o výšku lovu a štruktúru lovu s ohľadom na reálnu početnosť diviačej zveri v poľovnom revíri, na výšku nahlásených škôd spôsobovaných diviačou zverou, na lokalizáciu poľovného revíru v rámci nárazníkových zón a na vydané veterinárne opatrenia. V poľovných revíroch, v ktorých dospeje k záveru, že lov diviačej zveri je nedostatočný, po dohode s príslušnou regionálnou veterinárnou a potravinovou správou pristúpi k uplatneniu **§ 56 ods. 2** zákona o poľovníctve a **rozhodne o znížení počtu diviačej zveri**. Zároveň užívateľa poľovného revíru upozorní, že ak nerealizuje toto rozhodnutie, okresný úrad zabezpečí jeho splnenie na jeho náklady prostredníctvom inej osoby.
- V ostatných poľovných revíroch operatívne, a to aj opakovane, podľa **§ 30 ods. 10** zákona o poľovníctve **zmení (navýši) plány chovu a lovu** na základe aktuálnej situácie a reálnych stavov diviačej zveri v poľovnom revíri, v súlade s vydanými veterinárnymi opatreniami. Plán lovu diviačej zveri navýši bez ohľadu na vôľu užívateľa poľovného revíru. Navýšený plán lovu diviačej zveri je pre užívateľa poľovného revíru záväzný.

- Spolupracuje s užívateľom poľovného revíru a orgánom ochrany prírody pri vydaní súhlasu na vnaďenie diviačej zveri kde sa podľa zákona č. 543/2002 Z. z. o ochrane prírody a krajiny v znení neskorších predpisov súhlas vyžaduje.

6. Užívateľ poľovného revíru

- Plán chovu a lovu diviačej zveri vypracovať tak, aby zohľadňoval cieľový stav (NKS) pre poľovný revír.
- Pri love diviačej zveri môže používať zakázané a nesprávne spôsoby lovu, ktoré sú uvedené v nariadení hlavného veterinárneho lekára v aktuálnom znení.
- Je povinný dodržiavať a realizovať opatrenia pri love vydané príslušnou regionálnou veterinárnou a potravinovou správou.
- Vzhľadom k výške schváleného lovu diviačej zveri alebo lovu povolenému podľa § 56 ods. 1 zákona o poľovníctve, zabezpečiť vydanie primeraného počtu povolení na lov diviačej zveri vo všetkých kategóriách a počas celého roka. Diviačia zver ulovená v období od 01.03.2023 do schválenia plánov chovu a lovu sa započítava do plnenia plánu.
- Upraviť svoje interné predpisy tak, aby neobsahovali zákaz lovu dospelých diviačíc a sankcie za lov dospelých diviačíc, či už individuálnym lovom alebo na spoločnej poľovačke.
- Pri organizovaní spoločnej poľovačky neobmedzovať lov diviačej zveri na určité kategórie diviačej zveri.
- Zvýšiť lov samíc v kategórii lanštiak minimálne na úroveň 60 % z lovu diviačej zveri v kategórii lanštiak.
- Intenzívne plniť schválený plán lovu dospelých diviačíc.
- Využívať v maximálnej možnej miere vnaďiská na lov diviačej zveri.
- Zakázať vytváranie zón, v ktorých by bol lov zveri vylúčený z dôvodu umožniť koncentráciu zveri v tejto zóne kvôli plánovanej poplatkovej poľovačke.
- Z začať používať webovú aplikáciu Polovstat. V opačnom prípade sú povinní predkladať okresnému úradu mesačné hlásenia o love diviačej zveri.

11.3. Vymedzenie infikovaných oblastí (Vykonávacie Rozhodnutie Komisie (EÚ) č. 2021/605 zo 7. apríla 2021, ktorým sa stanovujú opatrenia na kontrolu AMO)

Infikovaná oblasť AMO u diviakov je uvedená v aktuálnom znení v VRK č.2021/605 Prílohách II. a III. a podlieha aktualizácii podľa vývoja nákazovej situácie .

Vysokoriziková oblasť AMO u diviakov je uvedená v aktuálnom znení VRK v Prílohe I.

Nárazníková zóna juh (oblasť s aktívnym monitoringom AMO zriadená odbornou skupinou pre AMO, ŠVPS SR):

- územie okresu Levice nezaraďené v Prílohe I, a II
- územie okresu Nové Zámky nezaraďené v Prílohe I,
- celé územie okresu Komárno
- celé územie okresu Dunajská Streda

Aktuálne zaradenie územia a poľovných revírov podľa rozhodnutia Komisie je uvedené na webovej stránke ŠVPS SR <https://www.svps.sk/> (AMO SR aktuálne informácie - rozdelenie poľovných revírov). Oblasť s aktívnym monitoringom AMO, nárazníkovú zónu, resp. infikovanú oblasť pri výskyte AMO vymedzí odborná skupina zložená z veterinárnych lekárov, zástupcov poľovníkov bezodkladne pri potvrdení prípadu AMO u diviakov na základe:

1. výsledkov epizootologického šetrenia a geografickej distribúcie choroby,
2. denzity diviacej zveri v oblasti,
3. existencie prírodných alebo umelých prekážok pre migráciu diviakov.

Zmenu oblasti s aktívnym monitoringom AMO prípadne novú infikovanú oblasť ŠVPS SR okamžite hlási EK a členským štátom EÚ.

Oblasť s pasívnym monitoringom AMO, tvoria okresy alebo ich časti na území SR, ktoré nepatria do oblasti s aktívnym monitoringom AMO (do nárazníkovej zóny, vysokorizikovej a infikovanej zóny - príloha č. 1).

11.4. Opatrenia prijaté pre užívateľov poľovných revírov

PRE VŠETKÝCH UŽÍVATEĽOV POĽOVNÝCH REVÍROV

Opatrenia zahŕňajú:

- Dozor nad uhynutými diviakmi
- Intenzívny lov diviakov

RVPS po prerokovaní s príslušnými orgánmi štátnej správy na úseku poľovníctva nariaďa podľa § 8 ods. 3 písm. e) a § 17 ods. 3 zákona č. 39/2007 Z. z. o veterinárnej starostlivosti opatrenia na zabezpečenie kontroly a zabránenie šírenia afrického moru ošípaných v populácii diviačej zveri, ktoré zašlú všetkým užívateľom poľovných revírov. Užívatelia poľovných revírov vykonajú:

- a) celoročný intenzívny lov diviačej zveri bez ohľadu na vek a pohlavie (táto podmienka musí byť zohľadnená poľovným hospodárom pri vydávaní povolenia na lov). Lov diviačej zveri je vykonávaný za účelom monitoringu AMO a znižovania denzity diviačej zveri v poľovnom revíri. Toto opatrenie sa vzťahuje aj na poľovné revíry, v ktorých sa chov a lov diviačej zveri neplánuje.
- b) aktívne vyhľadávanie tiel uhynutej diviačej zveri alebo ich častí (ďalej len „diviakov“) v poľovnom revíri (odporúča sa vykonať minimálne 1 x za týždeň). Za uhynutého diviaka sa pokladá aj diviak usmrtený inak ako lovom (napr. usmrtený dopravným prostriedkom, inou zverou a pod.) S kadáverom môže manipulovať len osoba vyškolená o chorobe a najvhodnejších postupoch biologickej bezpečnosti. Návšteva za účelom vyhľadávania tiel uhynutej diviačej zveri sa uvedie v knihe návštev poľovného revíru.
- c) sanáciu uhynutej diviačej zveri v zmysle ods. 2, písm. a), b), čl. 2 Nariadenia Európskeho parlamentu a Rady (ES) č. 1069/2009, ktorým sa ustanovujú zdravotné predpisy týkajúce sa vedľajších živočíšnych produktov a odvodených produktov určených na ľudskú spotrebu a ktorým sa zrušuje nariadenie (ES) č. 1774/2002 alebo podľa nariadenia príslušnej RVPS.
Poznámka: Za nájdené uhynuté diviaky a sanáciu uhynutej diviačej zveri v súlade s usmernením RVPS prináleží užívateľovi poľovného revíru finančná náhrada v zmysle aktuálneho usmernenia ŠVPS SR - Úhrada za dodanie vzoriek na laboratórne vyšetrenie afrického a klasického moru ošípaných (ďalej len AMO, KMO) u diviakov a za vyhľadávanie a neškodné odstraňovanie tiel uhynutých diviakov.
- d) evidenciu o každom ulovenom a uhynutom diviakovi a o naložení s divinou vrátane delenia diviny pre členov.
- e) pri vydávaní povolenia na lov diviačej zveri budú lovcovi poskytnuté informačné letáky týkajúce sa nákazy AMO, kľúčovej úlohy poľovníkov a biologických zásad manipulácie s diviakmi.
- f) opatrenia zabraňujúce šíreniu AMO pri manipulácii s uhynutými a ulovenými diviakmi, s vedľajšími živočíšnymi produktmi z ulovenej zveri. Osoby manipulujúce s uhynutými / ulovenými diviakmi nesmú vstúpiť do chovu ošípaných a prísť do kontaktu s domácimi ošípanými minimálne 48 hodín od manipulácie.

- g) opatrenia že uhynuté a ulovené diviaky, vedľajšie živočíšne produkty z ulovených diviakov nesmú prísť do styku s domácimi ošípanými.
- h) odber a predkladanie vzoriek na vyšetovanie ulovenej a nájdenej uhynutej diviačej zveri podľa nariadenia príslušnej RVPS . Odber vzoriek musia vykonávať osoby vyškolené na prehliadku zveri po ulovení na mieste, alebo osoby vyškolené príslušnou RVPS na odber vzoriek na AMO/KMO. Pri odbere, balení a zasielaní vzoriek na virologické a sérologické vyšetrenie AMO sa postupuje podľa manuálu vydanom ŠVPS SR v platnom znení.
- i) odber vzoriek tak, že vzorka bude obsahovať minimálne jeden z orgánov alebo jeho časť - mandle/slezina/oblička. Vzorka z ulovených diviakov obsahuje aj krvnú zrazeninu (krvná zrazenina u diviakov zo srdca alebo veľkých dutých ciev , min.4x4cm). Okrem toho je možné odobrať dve vzorky z iných lymfatických tkanív, ako sú retrofaryngeálne/príušné/mandibulárne alebo mezenterálne lymfatické uzliny a vzorka ilea. Ak sa nejedná o zviera podozrivé z nákazy AMO a ide o vyšetrenie v rámci monitoringu AMO u diviačej zveri, stačí, ak vo vzorke je aspoň jedno tkanivo z uvedených orgánov, resp. jeho časť o veľkosti vlašského orecha, najvhodnejšie je tkanivo sleziny, min 5g, 5x2 cm. V pokročilom štádiu rozkladu uhynutého tela diviaka je vhodné odobrať na laboratorne vyšetrenie dlhú rúrovitú kosť resp. hrudnú kosť, kosti musia pochádzať z diviakov uhynutých maximálne v predchádzajúcich šiestich mesiacoch a na kostiach musia byť ešte prítomné zvyšky mäkkých tkanív.
- j) doručenie vzorky z uhynutého/uloveného diviaka na príslušnú RVPS do 24 hodín od nálezuhynutého tela/zastreleného diviaka, najneskôr v nasledujúci pracovný deň po dni pracovného voľna.
- Poznámka: Za vzorky doručené v súlade s usmernením RVPS prináleží užívateľovi poľovného revíru finančná náhrada v zmysle aktuálneho usmernenia ŠVPS SR - Úhrada za dodanie vzoriek na laboratorne vyšetrenie afrického a klasického moru ošípaných (ďalej len AMO, KMO) u diviakov a za vyhľadávanie a neškodné odstraňovanie tiel uhynutých diviakov.*
- k) ohlásenie príslušnej RVPS, že z uhynutého diviaka nie je možné odobrať vzorku na vyšetrenie, hlásenie možno vykonať aj telefonicky.
- l) ku každej vzorke je potrebné priložiť nasledovné údaje: číslo značky alebo iný spôsob označenia uhynutého diviaka, dátum nájdenia uhynutého diviaka resp. usmrtenia, správanie sa pred usmrtením ak išlo o usmrtenie diviaka so zmeneným správaním, súradnice GIS nájdeného uhynutého diviaka, vek, pohlavie, názov revíru, názov katastra, meno nálezcu / strelca, meno osoby ktorá vzorku odobrala podľa predtlaču na žiadanke na vyšetrenie diviačej zveri.

m) opatrenia na zníženie denzity diviačej zveri a dosiahnutie normovaných kmeňových stavov:

- celoročný zákaz prikrmovania raticovej zveri jadrovým krmivom okrem zveri chovanej vo zverniciach. Zákaz prikrmovania, ale aj vnadenia, sa vzťahuje aj na používanie bývalých potravín (napríklad chlieb, pečivo, keksy, bagety, tropické ovocie) a zmyslovo zmeneného krmiva.

- celoročný lov diviačej zveri na vnaďiskách, ak lov nebol dočasne zakázaný. V poľovnom revíri môže byť zriadené najviac jedno vnaďisko na 300 aj začatých ha poľovnej plochy. Ak sa vykonáva vnadenie jadrovým krmivom tak na 100 ha poľovnej plochy môže byť vyložené najviac 10 kg jadrového krmiva počas 1 mesiaca a to len za účelom lovu. Pri použití dužinatého krmiva môže byť na vnaďisku prítomné najviac 100 kg dužinatého krmiva vrátane siláží. Vykladanie krmiva na vnaďisku sa vyznačí v knihe návštev poľovného revíru.

Poznámka: Vnaďiť je možné len zdravotne nezávadným a atraktívnym krmivom pre diviačiu zver. Na území, na ktorom platí tretí stupeň ochrany podľa zákona o ochrane prírody a krajiny č. 543/2002 Z. z. v znení neskorších predpisov § 14 ods. 2 písm. i), môže užívateľ poľovného revíru vnaďiť zver len po vydaní súhlasu miestne príslušného Okresného úradu, odbor životného prostredia na základe odporúčania orgánov Štátnej ochrany prírody SR a Regionálnej veterinárnej a potravinovej správy.

- lov zveri zakázaným spôsobom alebo nesprávnym spôsobom podľa osobitného predpisu, v zmysle nariadenia hlavného veterinárneho lekára a MPaRV SR v aktuálnom znení.

- lov diviačej zveri odchytom za účelom bezodkladného usmrtenia. Tento spôsob sa prednostne uplatňuje na nepoľovných plochách, kde nie je možné použiť strelnú zbraň.

n) zákaz premiestňovania živých diviakov mimo poľovný revír bez súhlasu príslušnej RVPS.

o) predkladať mesačne, príslušnému okresnému úradu odboru pozemkovému a lesnému, hlásenia o love a úhyne diviačej zveri podľa ich usmernenia. Hlásenie môže byť nahradené vedením evidencie v programe POĽOVSTAT

PRE UŽÍVATEĽOV POĽOVNÝCH REVÍROV VO VYSOKORIZIKOVEJ OBLASTI (ďalej len časť I) A V NÁRAZNÍKOVÝCH OBLASTIACH AMO.

Okrem uvedených opatrení platných pre celé územie SR sa užívatelia poľovných revírov vykonávajú:

- a) celoročný intenzívny lov diviačej zveri vyškolenými poľovníkmi bez ohľadu na vek a pohlavie (táto podmienka musí byť zohľadnená poľovním hospodárom pri vydávaní povolenia na lov) vykonávaný prednostne individuálnym spôsobom postriežkou alebo posliedkou. Lov na spoločnej poľovačke musí byť vykonávaný spôsobom ktorý minimalizuje riziko migrácie diviačej zveri (menšie pohony, menší počet strelcov, použitie krátkonohých plemien psov a ľahko ovládateľných psov v obmedzenom počte, nevytváranie prílišného poľovníckeho tlaku často sa opakujúcimi poľovačkami v jednej lokalite) . Lov diviačej zveri je vykonávaný za účelom monitoringu AMO a znižovania denzity diviačej zveri v poľovnom revíri. Toto opatrenie sa vzťahuje aj na poľovné revíri, v ktorých sa chov a lov diviačej zveri neplánuje.
- b) sanáciu uhynutej diviačej zveri a vedľajších živočíšnych produktov (VŽP) z ulovenej zveri. Telá alebo časti z uhynutých diviakov, vedľajšie živočíšne produkty z ulovených diviakov musia byť neškodne odstránené v spracovateľskom podniku na VŽP alebo priamo na mieste zakopaním podľa usmernenia RVPS. Miesto nálezu uhynutého diviaka a použité nástroje, dopravné prostriedky musia byť bezprostredne po ukončení činnosti vydezinfikované dezinfekčným prostriedkom vhodným na deaktiváciu vírusu AMO.
- c) vyhradenie aspoň jedného miesta na opracovanie tiel ulovených diviakov ktoré nahlásia za účelom registrácie príslušnej RVPS. Miesto na opracovanie tiel musí byť chránené pred neoprávneným prístupom ľudí a zvierat, vybavené vodou, možnosťou zachytávania telových tekutín, dostatočným množstvom účinných dezinfekčných prostriedkov a zariadení (kontajnerov) na zber odpadu. Tiež by malo byť vybavené chladiacim zariadením (ak to poveternostné podmienky vyžadujú) na uskladnenie tiel diviakov do získania výsledku laboratórneho vyšetrenia. V prípade, že sa v poľovnom revíri nenachádza miesto na opracovanie tiel, alebo chladiace zariadenie na skladovanie tiel, potom sa môže použiť miesto na opracovanie a skladovanie tiel v najbližšom poľovnom revíri zaradeného do identickej oblasti.
- d) dodržiavať pri manipulácii s uhynutými a ulovenými diviakmi, s VŽP z ulovenej zveri, opatrenia zabráňujúce šíreniu AMO. Osoby zúčastňujúce sa lovu a manipulácie s ulovenými alebo uhynutými diviakmi musia byť na túto činnosť vyškolené RVPS a nesmú prísť do kontaktu s ošípanými v chove minimálne 48 hodín od manipulácie.
- e) každé umiestnenie VŽP kategórie1 na schválenom a súradnicami GPS označenom mieste nahlásiť príslušnej RVPS. VŽP kategórie 1 uskladňovať do doby prepravy do spracovateľského zariadenia v kontajneroch zabráňujúcich prístupu cudzích osôb a zvierat. Toto miesto musí byť dostupné pre motorové vozidlá na prepravu do spracovateľského zariadenia.
- f) vyčistiť a dezinfikovať kontajner po odvoze VŽP kategórie1 registrovanými a účinnými prostriedkami proti vírusu AMO. O vykonaní čistenia a dezinfekcie viesť evidenciu.
- g) po skončení manipulácie s diviakmi musia byť použité pracovné a manipulačné prostriedky, jednorazový odev a jednorazové rukavice a iné, zneškodnené ako odpad

v schválenom zariadení. Iný ako jednorazový odev je nutné vyprať, obuv a nástroje vyčistiť a vydezinfikovať registrovanými a účinnými prostriedkami proti vírusu AMO.

- h) ulovený diviak sa nesmie vyvrhovať v poľovnom revíri. Preprava na miesto sústredenia tiel uhynutých diviakov alebo vyvrhovania ulovených diviakov sa vykonáva v plastových vakoch tak, aby sa minimalizovalo riziko šírenia telových tekutín
- i) opatrenia na odber a predkladanie vzoriek na vyšetovanie všetkej ulovenej a nájdennej uhynutej diviacej zveri. Odber vzoriek musia vykonávať osoby vyškolené na prehliadku zveri po ulovení na mieste, alebo osoby vyškolené príslušnou RVPS na odber vzoriek na AMO/KMO
- j) opatrenia na zabránenie uvádzania mäsa z ulovených diviakov na trh a premiestňovania mimo poľovný revír (PR) pred obdržaním negatívneho laboratórneho výsledku na AMO. Mäso diviakov pochádzajúce z časti I nesmie opustiť územie Slovenska, zatiaľ čo mäso pochádzajúce z nárazníkových zón (nárazníková zóna je stále považovaná ako slobodná zóna) sa môže uviesť na trh bez akýchkoľvek obmedzení (po získaní negatívneho výsledku laboratórnych vyšetrení na AMO). Štátna veterinárna a potravinová správa SR tento systém opisuje v osobitnom usmernení o schvaľovaní prevádzkarní na spracovanie mäsa diviakov z časti I.
- k) neškodné odstránenie všetkých tiel ulovených diviakov, a ostatnej zveri uloženej spoločne v chladiacom boxe, ak čo i len 1 kus bude pozitívne testovaný na AMO. Žiadny kus zveri (vrátane inej ako diviacej zveri) nesmie opustiť chladiaci box pred získaním negatívneho výsledku vyšetrenia na AMO u všetkej diviacej zveri prítomnej v chladiacom zariadení. Všetka zverina pochádzajúca z časti I skladovaná spolu s diviačou zverou nesmie opustiť územie SR. Neškodné odstránenie sa vykoná v kafilerickom zariadení.
- l) odchyt voľne žijúcich diviakov len za účelom za účelom bezodkladného usmrtenia.
- m) V poľovnom revíri je zakázané:
 1. vyvrhovať ulovené diviaky a prepravovať na miesto sústredenia nezabalené v plastových vakoch tak, aby sa minimalizovalo riziko úniku telových tekutín.
 2. uvádzať na trh SR ulovenú diviačiu zver pred získaním negatívneho laboratórneho vyšetrenia na AMO.
 3. celoročné prikrmovanie raticovej zveri jadrovým krmivom okrem zveri chovanej vo zverniciach.
 4. premiestňovanie živých diviakov mimo poľovný revír bez súhlasu RVPS.
 5. odchyt voľne žijúcich diviakov za účelom premiestňovania, zazverovania vrátane uznaných zverníc, okrem odchyty za účelom bezodkladného usmrtenia.
 6. chov diviacej zveri vo zverniciach vrátane chovu diviacej zveri na výcvik a skúšky poľovných psov (pokiaľ sa v PR vyskytuje).
 7. vykonávať výcvik a skúšky poľovných psov vo zvernici na výcvik a skúšky poľovných psov (pokiaľ sa v PR vyskytuje).

8. premiestňovanie neošetrených trofejí z diviakov účinnou metódou proti vírusu AMO mimo poľovný revír.
9. umiestňovať do obalov s uhynutými alebo ulovenými diviakmi alebo vývrhmi zo zveri iné predmety.

PRE UŽÍVATEĽOV POĽOVNÝCH REVÍROV V OBLASTI S VÝSKYTOM AMO U DIVIAČEJ ZVERI (ďalej len časť II,) A DOMÁCICH OŠÍPANÝCH (ďalej len časť III.)

Program obsahuje okrem opatrení pre celé územie SR ako aj vysokorizikovej / nárazníkovej oblasti aj nasledovné ustanovenia :

- a) Lov diviačej zveri v poľovnom revíri a okolitých revíroch (na území v ktorom prebieha epidemiologická fáza ochorenia), je dočasne úplne zakázaný okrem usmrtenia chorej alebo poranenej zveri.
- b) Vykonávanie všetkých poľovníckych činností , ktoré by mohli viesť k vyrušovaniu diviačej zveri a následnej migrácii je zakázané okrem činností spojených so šetrným spôsobom vyhľadávania uhynutých diviakov a usmrtenia chorej diviačej zveri a lov ostatnej zveri individuálnym spôsobom ak tento lov nebol zakázaný.
- c) Lov inej ako diviačej zveri na individuálnej poľovačke spôsobom ktorý nepodporuje migráciu diviačej zveri je možné povoliť len na základe dostatku informácií o početnosti diviačej zveri, výsledkov vykonaného monitoringu AMO, fáze epidémie, spolupráce užívateľa poľovného revíru a preverenia stupňa biologickej bezpečnosti takto vykonávaného lovu.
- d) Až do doby zrušenia opatrení v časti II a III je tiež zakázaný lov všetkej raticovej zveri a malej zveri na spoločných poľovačkách, okrem lovu raticovej zveri vo zverniciach a lovu kačice divej na ľahu.
- e) Lov malej zveri na spoločných poľovačkách je možné povoliť len po splnení podmienok uvedených v usmernení ŠVPS SR „Povoľovanie spoločných poľovačiek na malú zver a sanitárny odstrel ostatnej raticovej zveri v oblastiach zaradených do reštrikčného pásma II. alebo III. vo vzťahu k AMO“ (v aktuálnom znení). Pri poľovačke nesmú byť použité plemená psov s tendenciou durenia zveri alebo nízkym stupňom ovládateľnosti.
- f) Sanitárny odstrel diviačej zveri a ostatnej raticovej zveri za účasti viacerých strelcov môže RVPS povoliť len po splnení podmienok uvedených v usmernení ŠVPS SR „Povoľovanie spoločných poľovačiek na malú zver a sanitárny odstrel ostatnej raticovej zveri v oblastiach zaradených do reštrikčného pásma II. alebo III. vo vzťahu k AMO“ (v aktuálnom znení).
- g) Zakazuje sa použitie poľovne upotrebitelných psov na vyhľadávanie a durenie zveri okrem povoleného vykonania poľovačky na malú zver a sanitárneho odstrelu. Pes použitý pri dohľadávaní poranenej zveri musí byť vedený na remeni.
- h) Zakazuje sa vykonávanie skúšok poľovných psov pri ktorých sa vyžaduje vyhľadávanie a durenie raticovej zveri. Ostatné skúšky poľovných psov môže RVPS povoliť len po splnení podmienok uvedených v usmernení ŠVPS SR (v aktuálnom

znení) „Povoľovanie skúšok poľovných psov v oblastiach zaradených do reštrikčného pásma II. alebo III. vo vzťahu k AMO.“

- i) Zakazuje sa odchyt voľne žijúcich diviakov za účelom zazverovania, vrátane zverníc, okrem odchytu za účelom bezodkladného usmrtenia.
- j) Osoby, ktoré chcú vykonávať poľovnícke aktivity v poľovnom revíri (hlavne lov zveri, manipuláciu s ulovenou zverou, vyhľadávanie kadáverov diviačej zveri) musia byť vyškolené o zásadách biologickej bezpečnosti.
- k) Užívateľ poľovného revíru vyhradí aspoň jedno miesto v poľovnom revíri na prezlečenie poľovníka pred vstupom a pri opustení poľovného revíru s možnosťou vydezinfikovania obuvi a vypratia oblečenia. Ak nie je možné vyhradiť takéto miesto, tak poľovník pred opustením revíru si obuv vydezinfikuje a použitý odev pred odchodom uloží do nepriepustného obalu a doma bezodkladne vyperie.
- l) Ak bol individuálny lov diviačej zveri vzhľadom na fázu epidémie povolený, môže byť vykonávaný len na to vyškolenými osobami.
- m) Ulovený diviak (ak bol lov povolený) sa nesmie vyvrhovať v poľovnom revíri. Preprava na miesto sústredenia sa vykonáva v plastových vakoch tak, aby sa minimalizovalo riziko šírenia telových tekutín.
- n) Prepravný prostriedok a miesto ulovenia alebo miesto nájdenia uhynutého diviaka musia byť po skončení manipulácie vydezinfikované účinným registrovaným dezinfekčným prípravkom proti vírusu AMO.
- o) Podľa vývoja nálezovej situácie môžu byť všetky celé telá (nepitvané) ulovených diviakov určené na spracovanie v kafilerickom zariadení, kde sa podľa potreby vykoná aj odber vzoriek na laboratórne vyšetrenie. Prepravované celé telá diviakov ak majú byť testované (odber vzoriek v kafilérii) musia byť označené značkou na označovanie ulovenej raticovej zveri a sprevádzané aj „Žiadankou na laboratórne vyšetrenie diviačej zveri“ vyplnenou príslušnou RVPS v mieste pôvodu zveri. RVPS, z územia ktorej pochádzajú celé telá diviakov, v časovom predstihu ohlási RVPS v mieste kafilerického spracovania predpokladaný príchod tiel do kafilérie.
- p) Telá alebo pozostatky uhynutých diviakov, vývrhy z ulovených diviakov ak bol lov povolený (vedľajšie živočíšne produkty - ďalej len VŽP) musia byť neškodne odstránené v spracovateľskom podniku (kafilérii). Dočasné uskladnenie VŽP do odvozu do spracovateľského závodu musí byť na bezpečnom mieste, ktoré je vybavené uzatvárateľnými kontajnermi. Toto miesto musí byť dostupné vozidlám na prepravu do spracovateľského zariadenia a musí byť registrované príslušnou RVPS s uvedením GPS súradníc. Na tomto mieste musí byť dostatočné množstvo účinných dezinfekčných prostriedkov na vykonanie dezinfekcie miesta a kontajnera po odvoze VŽP. Vo výnimočných prípadoch môžu byť VŽP neškodne odstránené zakopaním na mieste podľa usmernenia príslušnej RVPS.
- q) Užívateľ poľovného revíru vyhradí aspoň jedno miesto na opracovanie tiel ulovených diviakov (ak bol lov povolený). Miesto musí byť registrované príslušnou RVPS. Miesto na opracovanie tiel musí byť chránené pred neoprávneným prístupom ľudí a zvierat, vybavené vodou, možnosťou zachytávania telových tekutín, dostatočným

množstvom účinných dezinfekčných prostriedkov a zariadení (kontajnerov) na zber odpadu. Tiež musí byť vybavené chladiacim zariadením na uskladnenie tiel diviakov do získania výsledku laboratórneho vyšetrenia. V prípade, že sa v poľovnom revíri nenachádza miesto na opracovanie tiel, alebo chladiace zariadenie na skladovanie tiel, potom sa môže použiť miesto na opracovanie a skladovanie tiel v najbližšom poľovnom revíri zaradeného do časti II alebo III.

- r) Zakazuje sa skladovanie ulovenej diviačej zveri a ostatnej ulovenej zveri uvádzanej na trh v spoločnom zariadení (diviaky a ostatná spoločne skladovaná zver s diviakmi je určená len na súkromnú domácu spotrebu).
- s) Nariaďuje sa neškodné odstránenie všetkých tiel ulovených diviakov, a ostatnej zveri uloženej spoločne v chladiacom boxe, ak čo i len 1 kus bude pozitívne testovaný na AMO. Žiadny kus zveri (vrátane ostatnej) nesmie opustiť chladiaci box pred získaním negatívneho výsledku vyšetrenia všetkej diviačej zveri na AMO prítomnej v chladiacom boxe. Neškodné odstránenie sa vykoná v kafilerickom zariadení.
- t) Po skončení manipulácie s diviakmi musí byť použitý jednorazový odev a jednorazové rukavice zneškodnené ako odpad v schválenom zariadení. Ostatný odev musí byť vypratý, obuv a nástroje vyčistené a vydezinfikované registrovanými a účinnými prostriedkami proti vírusu AMO.
- u) Ulovené diviaky ani po obdržaní negatívneho laboratórneho výsledku na AMO nemožno uvádzať na trh a premiestňovať mimo častí II alebo III, s výnimkou tých, ktoré boli spracované v súlade s článkom 4 ods. 1 smernice 2002/99/ES a podrobené tepelnému ošetreniu, ako sa stanovuje v písmene a) alebo d) prílohy III uvedenej smernice.
- v) Civilné osoby, ktoré nájdú uhynutého diviaka (aj zrazeného motorovým vozidlom) sa ho v žiadnom prípade nesmú dotýkať ani s ním manipulovať. Je potrebné dodržiavať bezpečnú vzdialenosť cca. 2 m od tela diviaka. Ak nálezca nie je členom alebo zamestnancom užívateľa poľovného revíru, je povinný nájsť mŕtveho diviaka oznámiť užívateľovi poľovného revíru alebo zástupcom polície alebo bude kontaktovať príslušný okresný úrad alebo príslušnú regionálnu veterinárnu a potravinovú správu.
- w) Pri spracovaní dermoplastických preparátov a trofejí z negatívne testovanej diviačej zveri musia byť použité osvedčené postupy ktoré bezpečne devitalizujú vírus AMO (platí aj u poľovníkov ktorí spracúvajú vlastné trofeje).
- x) Zakazuje sa premiestňovanie neošetrených trofejí účinnou metódou proti vírusu AMO z diviakov mimo poľovný revír.

11.5 Biologická bezpečnosť v poľovných revíroch.

Požiadavky na biologickú bezpečnosť pre poľovné revíry sa upravujú a uvádzajú v zmysle Strategického prístupu manažmentu boja proti AMO v EÚ v jeho aktuálnej verzii a sú zohľadnené vo vzoroch opatrní vypracovaných ŠVPS pre užívateľov poľovných revírov zaradených do jednotlivých oblastí. RVPS vypracúvajú plán kontrol dodržiavania

biologickej bezpečnosti v zmysle Metodického pokynu na kontrolu opatrení prijatých v súvislosti s africkým morom ošípaných v chovoch domácich ošípaných a v poľovných revíroch v platnom znení.

12.Dohľad nad domácimi ošípanými

12.1 Monitoring domácich ošípaných

Cieľ monitoringu

- Odhaliť prípadné ohniská AMO
- Preukázať, že jednotlivé oblasti SR sú bez výskytu AMO u domácich ošípaných

Právny základ monitoringu

- § 46 zákona č.39/2007 Z.z. o veterinárnej starostlivosti a o zmene a doplnení niektorých ďalších zákonov v znení neskorších predpisov
- Vykonávacie nariadenie Komisie 2021/605/EÚ

Spôsob vykonávania monitoringu

- virologické vyšetovanie (PCR) určených kategórií ošípaných
- kontrola zdravotného stavu ošípaných

Finančné zabezpečenie monitoringu

- všetky výdavky za laboratórne vyšetrenia v rámci Monitoringu AMO u domácich ošípaných na rok 2022 uhradza ŠVPS SR
- VÚ Zvolen vystaví faktúru na všetky virologické vyšetrenia v rámci Monitoringu AMO u domácich ošípaných na rok 2022 na ŠVPS SR

Rozsah vyšetovania

1. Na celom území SR sa vyšetrujú:
 - uhynuté ošípané, ktorých patologicko-anatomický nález vyvoláva podozrenie na AMO
 - živé ošípané, ktorých klinické vyšetrenie vyvoláva podozrenie na AMO
2. V infikovaných oblastiach, vo vysokorizikových oblastiach a v nárazníkových pásmach
 - odber vzoriek tkanív na virologické vyšetrenie (PCR) minimálne od prvých dvoch uhynutých ošípaných starších ako 2 mesiace (alebo ošípaných mladších ako 2

mesiace ak neuhynuli staršie) v každom týždni v každej epidemiologickej jednotke na farme.

Prioritizácia odberu vzoriek podľa veku:

1. Odber vzoriek od uhynutých prasníc a kancov
2. Odber vzoriek od ostatných ošípaných starších ako 60 dní
3. Odber vzoriek od ošípaných mladších ako 60 dní

- V prípade akéhokoľvek podozrenia, že chov neplní monitoring podľa bodu a) je potrebné vyšetriť ošípané virologickým vyšetrením (PCR) na zistenie 10% prevalencie s 95% istotou v období do 7 dní pred premiestnením z každej epidemiologickej jednotky alebo všetky premiestňované zvieratá
- V prípade ak sa v chove nachádza 50 ks ošípaných a viac kontinuálne počas posledných 6 mesiacov a v chove nebol zaznamenaný ani jeden úhyn ani jednej ošípanej a nebola odobratá žiadna vzorka na AMO je potrebné vyšetriť ošípané virologickým vyšetrením (PCR) na zistenie 10% prevalencie s 95% istotou v období do 7 dní pred premiestnením z každej epidemiologickej jednotky alebo všetky premiestňované zvieratá
- V infikovaných oblastiach sa vykoná klinické vyšetrenie min. 10% chovov z nahlásených domácich zabíjačiek a prípadný odber vzoriek podľa bodu A1 prílohy I Nariadenia

3. V reštrikčných pásmach (ochranné pásmo a pásmo dohľadu)

- Ako v bode 2 a navyše
- klinické vyšetrenie a monitoring podľa bodu 9.3
- Odber vzoriek od všetkých nahlásených domácich zabíjačiek
- Ošípané podľa nálezovej situácie a rozhodnutia RVPS – na základe výsledkov epizootologického šetrenia vykonanie surveillance v chovoch, v ktorých na základe ich umiestnenia (v bezprostrednej blízkosti sa nachádzajúce chovy), prípadne kontaktov s infikovaným chovom, sa môžu vyskytovať zvieratá podozrivé z kontaminácie.

Materiálno- technické zabezpečenie odberu vzoriek

- vzorky orgánov odoberá v chove poverený súkromný veterinárny lekár, alebo úradný veterinárny lekár a na bitúnku úradný veterinárny lekár. Odobraté vzorky je potrebné okamžite po odbere uložiť a skladovať v chladničke pri teplote cca 4°C. Príslušná regionálna veterinárna potravinová správa odobraté vzorky uloží do termoboxu s chladiacimi vložkami a zašle najbližšou zvoznou linkou alebo poslom na VÚ Zvolen. V prípade podozrenia na AMO sa vzorky bez meškania zasielajú na VÚ Zvolen poslom. Pri zasielaní vzoriek je dôležité zabezpečiť ich identifikáciu (samostatné zabalenie vzoriek pochádzajúcich z jedného chovu spolu s priloženou žiadosťou o laboratórne vyšetrenie)

- regionálny veterinárny lekár v spolupráci s VÚ Zvolen zabezpečí dostatočné množstvo obalových materiálov pre vykonanie odberov.
- Podrobný postup odberu a zasielania vzoriek je uvedený v Manuály na odber a zasielanie vzoriek na AMO

Laboratórna diagnostika

- diagnostiku vykonáva referenčné laboratórium pre AMO - VÚ Zvolen

Organizačné zabezpečenie monitoringu

- RVPS vykoná inštruktáž a zabezpečí dodržiavanie správneho vyplňovania všetkých údajov na aktuálnej žiadanke na laboratórne vyšetrenie chorôb ošípaných (aktuálna žiadanka je dostupná na intranete ŠVPS SR), vrátane identifikácie chovu (názov chovu, v prípade malochovu názov obce a jeho číslo podľa CEHZ)
- súkromný veterinárny lekár pri odbere vzoriek v chove zasielajúci vzorky na vyšetrenie do laboratória je zodpovedný za úplné vyplnenie údajov uvedených v žiadanke na veterinárne laboratórne vyšetrenie AMO a za ich správnosť.

12.2 Postup RVPS v prípade podozrenia a výskytu AMO

12.2.1 Postup RVPS v prípade podozrenia na AMO

1. RVPS vykoná šetrenie resp. úradnú kontrolu podľa článku 6 Nariadenia 2020/687/EÚ, ktoré zahŕňa minimálne

- klinické vyšetrenie v chove – klinické vyšetrenie sa vykoná v súlade s článkom 3 ods. 1 a 2 delegovaného nariadenia (EÚ) 2020/687 a bodom A.1 prílohy I k uvedenému nariadeniu
- odber vzoriek na laboratórne vyšetrenie – prednostne sa odoberajú vzorky orgánov od uhynutých ošípaných, v prípade živých ošípaných vzorky krvi od podozrivých (chorých) ošípaných. Na žiadanke musí byť vyznačené podozrenia na AMO. Vzorka sa bezodkladne zašle poslom alebo zvoznou linkou (iba v prípade ak zvozná linka ide v deň odberu vzoriek)

2. RVPS vydá opatrenia pri podozrení čl.7 a 8 nariadenia 2020/687 a bodu 10.2.1.

12.2.2 Postup RVPS v prípade potvrdenia na AMO

1. RVPS zašle do 24 hodín po nahlásení potvrdenia hlásenie na ŠVPS, ktoré musí obsahovať minimálne počty zvierat ohnisku (podľa kategórii), počty uhynutých a chorých zvierat (podľa kategórii) a GPS súradnice chovu.
2. RVPS vydá opatrenia pri potvrdení (pre ohnisko) čl.7 a 12 nariadenia 2020/687 a bodu 10.2.2.
3. RVPS vykoná epizootologické šetrenie podľa článku 57 nariadenia 2016/429. Podľa závažnosti prípadu ŠVPS rozhodne o účasti členov Národného centra pre tlmenie nákaz prípadne členov odbornej skupiny na epizootologickom šetrení. RVPS bezodkladne informuje o zistených kontaktných chovoch a miestach ŠVPS SR prípadne inú RVPS v ktorej sa chovy alebo zariadenia nachádzajú.
4. RVPS vytýči minimálne 3 km ochranné pásmo a minimálne 10 km pásmo dohľadu podľa článku 21 nariadenia 2020/687 a identifikuje obce a chovy ošípaných v pásmach. Mapu a zoznam obcí zašle na ŠVPS SR a v prípade ak pásma zasahujú do územnej pôsobnosti inej RVPS tak aj na susediacu RVPS.
5. RVPS vydá opatrenia pre všetky chovy ošípaných so živými ošípanými v ochrannom pásme a pásme dohľadu podľa článkov 18, 25 a 27 a bodov 10.3 a 10.4.
6. RVPS participuje a vykonáva dohľad pri eradikácii ohniska.
7. RVPS vykoná kontrolu predbežného čistenia a dezinfekcie ohniska podľa Prílohy IV nariadenia 2020/687 a o kontrole vyhotoví úradný záznam.
8. RVPS vykoná úradné kontroly v reštrikčných pásmach a zabezpečí odber vzoriek podľa bodu 9.3. Úradné kontroly a odber vzoriek v pásmach sa vykonávajú čo najskôr po potvrdení AMO – s kontrolami možno začať aj pred eradikáciou ohniska v závislosti od situácie.
9. Počas trvania opatrení môžu byť uplatnené výnimky z premiestňovania výlučne v súlade s nariadením 2020/687.
10. Opatrenia v kontaktných chovoch, v ochranných pásmach a v pásme dohľadu môžu byť zrušené až po splnení požiadaviek v bodoch 9.3, 10.2.3, 10.2.4 a nariadení 2020/687. **Po zrušení opatrení v pásmach zostávajú v platnosti podmienky premiestňovania tak ako je to uvedené v nariadení 2021/605 a usmernení ŠVPS SR - premiestňovanie z infikovanej oblasti III, prípadne inej infikovanej oblasti.**
11. Po splnení všetkých podmienok RVPS vykoná kontrolu opakovaného záverečného čistenia dezinfekcie ohniska podľa Prílohy IV nariadenia 2020/687 a o kontrole vyhotoví úradný záznam.

12. Opatrenia v ohnisku môžu byť zrušené až po splnení požiadaviek v bode 10.2.2 a nariadení 2020/687 – v chove je **opakovane** vykonané záverečné čistenie a dezinfekcia v súlade s Prílohou IV a je vykonaná obnova chovu podľa 57 a 59 Nariadenia 2020/687. V prípade ak chovateľ neuvažuje s obnovou chovu môžu byť opatrenia zrušené po opakovanom vykonaní záverečného čistenia a dezinfekcie a zrušení chovu v CEHZ.

13. RVPS vykonáva dohľad nad obnovou chovu podľa článkov 57 a 59 Nariadenia 2020/687.

Podrobný postup, vzory opatrení a epizootologického šetrenia sú uvedené v Národnom pohotovostnom pláne pre prípad podozrenia a výskytu AMO.

13. Dohľad nad diviakmi

13.1. Rozsah vykonávaného monitoringu a spôsob vykonania epizootologického vyšetrenia u diviačej zveri.

Spôsob vykonávania epizootologického šetrenia:

1. prostredníctvom dôsledného vyplňania žiadaniek o laboratórne vyšetrenie - kontrola prostredníctvom RVPS,
2. vedenie údajov v elektronickej forme referenčným laboratóriom VÚ Zvolen.
3. vedenie údajov v elektronickej forme v databáze ŠVPS SR.

Celoročný monitoring u diviačej zveri na celom území SR sa vykonáva nasledovne:

Na celom území SR (vrátane oblasti bez výskytu AMO a zaradenia do reštrikčných pásiem I, II, III, a nárazníkovej oblasti) sa odoberajú vzorky

- u všetkých uhynutých a chorých diviakov s príznakmi ktoré by mohli svedčiť o ochorení na AMO. **V reštrikčnom pásme II a III môže príslušná RVPS upraviť odber vzoriek z uhynutých diviakov** na základe zhodnotenia fázy epidémie a podľa usmernenia ŠVPS SR „Odber vzoriek na laboratórne vyšetrenie afrického moru u diviakov (ďalej len AMO) v SR – usmernenie na rok 2023“

V pásme I (vysokoriziková oblasť) a v **nárazníkovej zóne (NZ)** sa odoberajú vzorky aj

- u všetkých ulovených diviakov bez príznakov ochorenia.

V pásme II a III (oblasť s výskytom AMO) sa odoberajú vzorky

- u všetkých ulovených diviakov určených na súkromnú domácu spotrebu.

Odporúčanie pre RVPS: s dodaním vzorky z uhynutého diviaka užívateľ PR doručí aj vyplnenú žiadamku na vyšetrovanie diviačej zveri na AMO očíslovanú poradovým číslom uhynutého diviaka / mesiac / číslo revíru, čím sa zabezpečuje prehľad o doručení maximálneho počtu dodaných vzoriek z uhynutých diviakov.

- Odber vzoriek bude vykonávaný vyškolenou osobou na prehliadku zveri po ulovení alebo vyškolenými osobami na odber vzoriek príslušnou RVPS.
- Podrobnosti o odbere vzoriek sú uvedené v aktuálnom usmernení ŠVPS SR – „Odber vzoriek na laboratórne vyšetrenie afrického moru u diviakov (ďalej len AMO) v SR – usmernenie na rok 2023“

Organizačné zabezpečenie monitoringu:

1. Regionálne veterinárne a potravinové správy vo všetkých okresoch po dohode s *okresným úradom* a príslušnou Obvodnou poľovníckou komorou zvolajú poradu poľovních hospodárov najmenej 1x ročne, na ktorej:

Regionálny veterinárny lekár prerokuje

- plnenie a výsledky monitoringu AMO u diviakov;
- predkladanie vzoriek z uhynutých diviakov (krížové plnenie s hlásením PLO)
- nákazovú situáciu vo výskyte AMO v diviačej populácii;
- opatrenia na zabezpečenie monitoringu AMO v populácii diviačej zveri;
- harmonogram odberu vzoriek;
- organizačné zabezpečenie odberu vzoriek a ich zasielanie na laboratórne vyšetrenie;
- odber vzoriek vyškolenou osobou na prehliadku zveriny po ulovení, zoznamy vyškolených osôb na odber vzoriek
- spôsob oznamovania výsledkov laboratórnych vyšetrení regionálnou veterinárnou a potravinovou správou užívateľom poľovních revírov; (vyhodnotenie doby oznámenia výsledku od doby dodania vzorky)
- výsledky kontrol poľovních revírov zameraných na plnenie opatrení biologickej bezpečnosti
- organizáciu osvetovej činnosti v poľovníckej i nepoľovníckej verejnosti *o cestách prenosu AMO.*

Pracovník pozemkového a lesného odboru okresného úradu prerokuje

- opatrenia vydané MPaRV SR sekcia lesného hospodárstva a spracovanie dreva na znižovanie denzity diviačej zveri
- porovnanie NKS a vykázaných JKS v súvislosti s lovom diviačej zveri v predchádzajúcej poľovníckej sezóne

- časový harmonogram dosiahnutia NKS u diviačej zveri
- postup znižovania stavov diviačej zveri v poľovných revíroch, kde jej chov a lov nie je plánovaný;
- organizáciu lovu všetkých druhov zveri z pohľadu zabránenia šírenia AMO
- zaznamenávanie poľovníckych aktivít v knihe návštev poľovného revíru
- spôsob mesačného hlásenia o love a úhyne diviačej zveri;
- zabezpečenie vydávania povoleniek na individuálny lov a povolené spôsoby vykonávania lovu;
- zákaz celoročného prikrmovania raticovej zveri jadrovým krmivom okrem prikrmovania vo zverniciach
- celoročný lov diviačej zveri na vнадiskách a registráciu vнадísk
- postup OÚ odboru pozemkového a lesného pri nedodržaní NKS a nariadených opatrení podľa zákona č. 274/2009 Z. z. o poľovníctve a o zmene a doplnení niektorých zákonov.

Záznam z porady a prijaté opatrenia RVPS bezodkladne predložia na ŠVPS SR – najneskôr do 30.3. príslušného roka.

2. RVPS budú kontrolovať:

- dodržiavanie nariadených opatrení podľa Metodického pokynu ŠVPS SR na kontrolu opatrení prijatých v súvislosti s AMO v chovoch domácich ošípaných a v poľovných revíroch.
- dodržiavanie zásad biologickej bezpečnosti pri manipulácii s ulovenými diviakmi
- neškodné odstránenie ulovenej virologicky pozitívnej diviačej zveri,
- plnenie stanoveného monitoringu a mesačné vyhodnocovanie predkladania vzoriek z uhynutej a ulovenej diviačej zveri

3. RVPS budú zaznamenávať počty ulovených a uhynutých diviakov a vykonať krížové kontroly počtu odoslaných vzoriek podľa usmernenia ŠVPS SR. Virologicky pozitívne jedince RVPS pravidelne zaznamenáva vo výkaze nákaz a veterinárnej prevencie a mesačne zasiela na ŠVPS SR.

Virologické a sérologické vyšetrenie bude vykonávať len VÚ Zvolen.

13. 2. Činnosti RVPS po oznámení o nájdení uhynutého diviaka v oblasti (časť II. a III.)

1. úradní veterinárni lekári, ak je to potrebné vycestujú ,na miesto nálezu vybavení primeranými osobnými ochrannými prostriedkami (jednorazová kombinéza, rukavice, dezinfikovateľná obuv, respirátory), dezinfekčnými prostriedkami a

ručným dezinfekčným postrekovačom, prepravnými vode nepriepustnými vakmi alebo plastovými vrecami na umiestnenie kadáveru (ďalej len „vak“);

2. v mieste zistenia sa nevykonáva pitva a odber vzoriek;
3. ak je miesto nálezu prístupné pre kafilerické vozidlo je možné kadáver naložiť priamo na mieste, ak je miesto neprístupné, kadáver sa uloží do vaku a premiestni do zberného kontajnera za pomoci dostupných terénnych vozidiel;
4. vykoná sa dezinfekcia povrchu nádob a terénnych vozidiel použitých na prepravu (napr. použitím 1% Virkon S, 1% Biocid 30, atď.);
5. prepravované celé telá diviakov do spracovateľského závodu (alternatíva) musia byť označené značkou na označovanie ulovenej raticovej zveri a sprevádzané „Žiadankou na laboratórne vyšetrenie diviačej zveri“ vyplnenou príslušnou RVPS v mieste pôvodu zveri. RVPS, z územia ktorej pochádzajú celé telá diviakov, v časovom predstihu ohlásí RVPS v mieste kafilerického spracovania predpokladaný príchod tiel do kafilérie;
6. vzorky mŕtvych zvierat z infikovanej oblasti sa testujú iba v národnom referenčnom laboratóriu pre AMO na ŠVÚ Zvolen;
7. po odstánutí uhynutého diviaka sa musí miesto nálezu a jeho okolie dezinfikovať (napr. použitím 1% Virkonu S, 1% biocídu 30 atď.) alebo sa musí posypať chlórovaným vápnom (kvôli zvýrazneniu miesta nálezu);
8. odber vzoriek sa vykonáva v kafilérii alebo na mieste vyhradenom v poľovnom revíri a vzorky sú zasielané do ŠVÚ s potvrdenou žiadankou na laboratórne vyšetrenie RVPS z miesta pôvodu diviaka ako aj potvrdením UVL ktorý vzorku odobral.

13.3 Požiadavky na zabránenie šírenia choroby poľovníkmi

Okrem požiadaviek stanovenými RVPS v opatreniach na zabránenie šírenia AMO pre užívateľov poľovných revírov je potrebná masívna osvetová činnosť v poľovníckej verejnosti o cestách prenosu AMO, podmienkach na jeho rozšírenie v diviačej populácii a o etológii diviačej zveri.

Prenos AMO kontaktom diviačej zveri

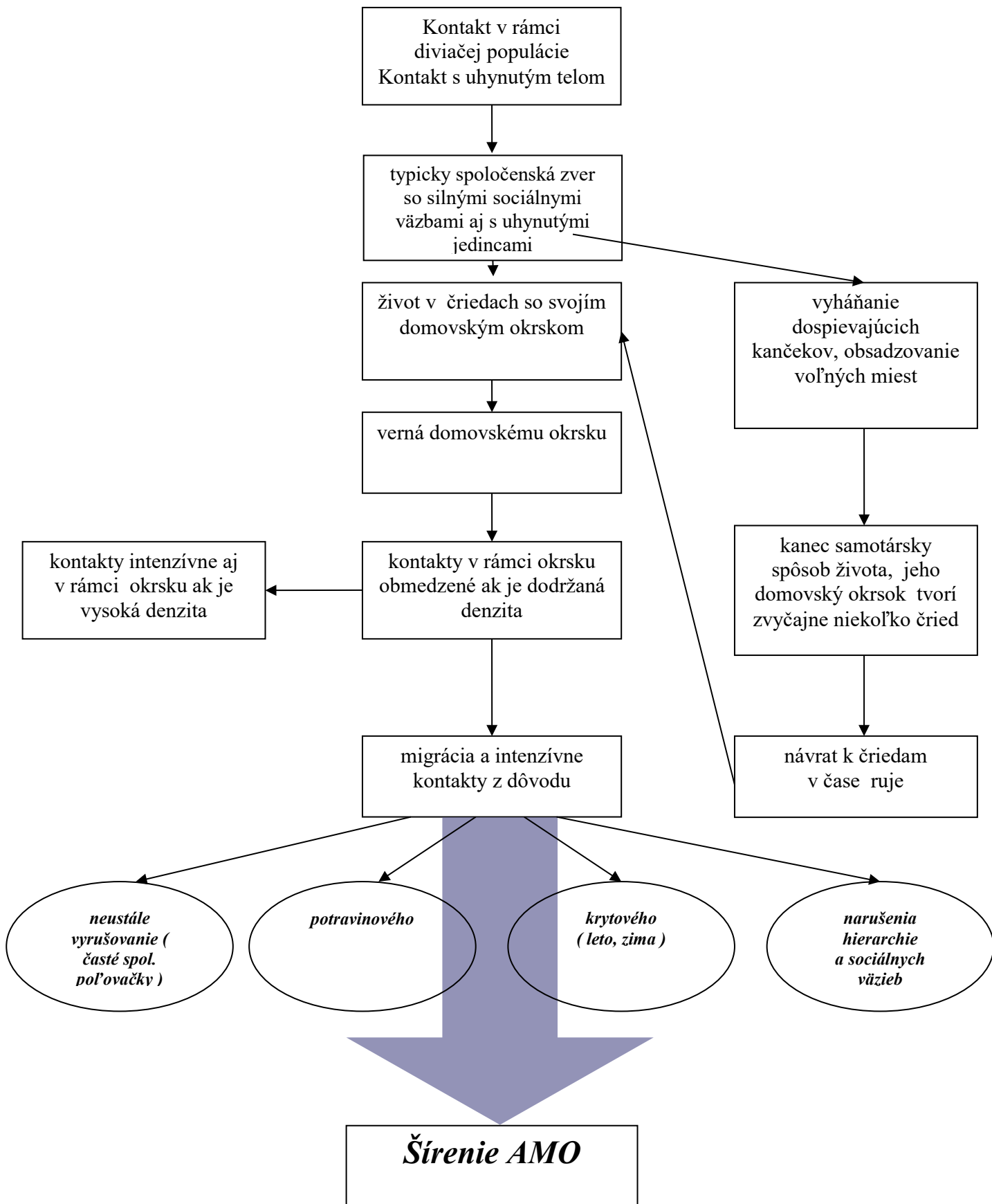

13.4. Krížové kontroly RVPS a OÚ odbor pozemkový a lesný

RVPS a OÚ odbory pozemkové a lesné **polročne** vykonajú krížové kontroly vykazovania ulovených a uhynutých diviakov užívateľmi poľovných revírov a plnenie povinnosti vykonávania monitoringu (odber vzoriek) stanoveného príslušnou RVPS.

13.5. Spôsob vykonávania lovu diviačej zveri

V oblasti s pasívnym monitoringom (čistá časť) sa lov zveri vykonáva intenzívnym spôsobom, spoločnými poľovačkami, individuálnym lovom posliedkou a postriežkou.

V oblasti zaradenej do časti I a NZ sa vykonáva celoročný intenzívny lov diviačej zveri vyškolenými poľovníkmi bez ohľadu na vek a pohlavie (táto podmienka musí byť zohľadnená poľovníkom hospodárom pri vydávaní povolenia na lov) a vykonávaný prednostne individuálnym spôsobom postriežkou alebo posliedkou. Lov na spoločnej poľovačke musí byť vykonávaný spôsobom ktorý minimalizuje riziko migrácie diviačej zveri (menšie pohony, menší počet strelcov, použitie krátkonohých plemien psov a ľahko ovládateľných psov v obmedzenom počte, nevytváranie prílišného poľovníckeho tlaku často sa opakujúcimi poľovačkami v jednej lokalite). Toto opatrenie sa vzťahuje aj na poľovné revíri, v ktorých sa chov a lov diviačej zveri neplánuje.

- a) V oblasti častí II a III je lov pri epidemiologickom priebehu AMO u diviakov úplne zakázaný v poľovnom revíri a okolitých revíroch (na území v ktorom prebieha epidemiologická fáza ochorenia) okrem usmrtenia chorej alebo poranenej zveri. Tiež je zakázané vykonávanie všetkých poľovníckych činností, ktoré by mohli viesť k vyrušovaniu diviačej zveri a následnej migrácii je zakázané okrem činností spojených so šetrným spôsobom vyhľadávania uhynutých diviakov a usmrtenia chorej diviačej zveri a lov ostatnej zveri individuálnym spôsobom ak nebol lov zakázaný. Lov inej ako diviačej zveri na individuálnej poľovačke spôsobom ktorý nepodporuje migráciu diviačej zveri je možné povoliť len na základe dostatku informácií o početnosti diviačej zveri, výsledkov vykonaného monitoringu AMO, fáze epidémie, spolupráce užívateľa poľovného revíru a preverenia stupňa biologickej bezpečnosti takto vykonávaného lovu. Až do doby zrušenia opatrení v časti II a III je tiež zakázaný lov všetkej raticovej zveri a malej zveri na spoločných poľovačkách, okrem lovu raticovej zveri vo zverniciach a lovu kačice divej na ľahu. Lov malej zveri na spoločných poľovačkách je možné povoliť len na základe dostatku informácií o početnosti diviačej zveri, výsledkov vykonaného monitoringu AMO, fáze epidémie, spolupráce užívateľa poľovného revíru a preverenia stupňa biologickej bezpečnosti vykonávania takéhoto lovu a to len v častiach revíru kde užívateľ poľovného revíru preukáže, že sa tam diviacia zver trvale nezdržuje. Pri poľovačke nesmú byť použité plemená psov s tendenciou durenia zveri alebo nízkym stupňom ovládateľnosti. Lov malej zveri na spoločných poľovačkách a sanitárny odstrel ostatnej raticovej zveri je možné povoliť len po splnení podmienok uvedených v usmernení ŠVPS SR „Povoľovanie spoločných poľovačiek na malú zver a sanitárny odstrel ostatnej

aticovej zveri v oblastiach zaradených do reštrikčného pásma II. alebo III. vo vzťahu k AMO“

- b) Zakazuje sa použitie poľovne upotrebitelných psov na vyhľadávanie a durenie zveri. Pes použitý pri dohľadávaní poranenej zveri musí byť vedený na remeni. Zakazuje sa vykonávanie skúšok poľovných psov pri ktorých sa vyžaduje vyhľadávanie a durenie raticovej zveri. Ostatné skúšky poľovných psov možno vykonávať len so súhlasom príslušnej RVPS v lokalitách, kde organizátor preukáže, že sa tam diviacia zver nezdržuje.

13.6. Školenia poľovníkov

ŠVPS SR vykonáva školenia poľovníkov na bezpečnú manipuláciu s uloveným a uhynutým diviakom a odber vzoriek na AMO prostredníctvom Inštitútu vzdelávania veterinárnych lekárov.

13.7. Podpora lovu a vyhľadávania tiel uhynutých diviakov

Za vzorky doručené v súlade s usmernením RVPS prináleží užívateľovi poľovného revíru finančná náhrada v zmysle aktuálneho usmernenia ŠVPS SR - Úhrada za dodanie vzoriek na laboratórne vyšetrenie afrického a klasického moru ošípaných (ďalej len AMO, KMO) u diviakov a za vyhľadávanie a neškodné odstraňovanie tiel uhynutých diviakov.

14. Kontrola jatočných tiel, čerstvého mäsa . mäsových prípravkov a mäsových výrobkov z diviačej zveri

Kontrola jatočných tiel, čerstvého mäsa je riešená usmerneniami ŠVPS SR :

Schvaľovanie prevádzkarní na spracovanie voľne žijúcej diviačej zveri a zveriny z nej (mäsa) podľa článku 41 Vykonávacieho Nariadenia Komisie (EÚ) 2021/605 – usmernenie.

Rozdelenie poľovných revírov v SR v súvislosti s AMO, premiestňovanie ulovenej voľne žijúcej diviačej zveri, uvádzanie diviačej zveri v koži a mäsa/zveriny z nej na trh a kontrola výsledovateľnosti diviačej zveri a mäsa/zveriny z nej v súvislosti s AMO – usmernenie.

15. Program dohľadu a preventívnych opatrení prijatých vo farmových chovoch diviačej zveri

Na území nezarađenom do infikovanej, vysokorizikovej oblasti a náravníkovej oblasti program zahrňa:

Denné vykonávanie kontroly zdravotného stavu diviakov chovaných vo farmovom chove. Kontrolu vykoná chovateľ. Ak spozoruje zmenu v správaní sa zvierat alebo príznaky, ktoré naznačujú infekciu, musí tieto zmeny bezodkladne ohlásiť úradnému veterinárnemu lekárovi.

1. Bezodkladné hlásenie všetkých uhynutých diviakov ktoré boli chované vo farmovom chove poverenému úradnému veterinárnemu lekárovi, ktorý vykoná odober vzoriek na laboratórne vyšetrenie AMO z diviakov a zabezpečí spracovanie uhynutých tiel v kafilerickom zariadení.
2. Bezodkladné hlásenie všetkých chorých diviakov ktoré sú chované vo farmovom chove s príznakmi AMO poverenému úradnému veterinárnemu lekárovi a príslušnej Regionálnej veterinárnej a potravinovej správe.
3. Dodržiavanie zásad biologickej ochrany chovu pri prevádzke chovu.
4. Držanie diviakov chovaných vo farmovom chove v ohradených priestoroch zabráňujúcich priamemu kontaktu s voľne žijúcou diviačou zverou (ak sa chov nachádza v prostredí navštevovanom voľne žijúcou diviačou zverou vyžaduje sa dvojitý plot vzdialený od seba najmenej 1 m, postačuje však, aby jeden plot bol pevný pletivový a druhý elektrický ohradník vedený 0,5 m nad zemou).
5. Zákaz používania vedľajších živočíšnych produktov z voľne žijúcej diviačej zveri a kuchynských odpadov na krmne účely pre diviaky chované na farme.
6. Zamedzenie kontaktu voľne žijúcich diviakov s krmivom a stelivom.
7. Zamedzenie kontaktu diviakov na farme s ulovenými a uhynutými diviakmi, ich časťami alebo výrobkami s diviačieho mäsa.
8. Skladovanie podstielkovej slamy mimo dosahu voľne žijúcich diviakov min. 90 dní pred jej použitím.
9. Ohlásenie domácej zabíjačky diviakov chovaných na farme najmenej jeden pracovný deň pred jej vykonaním.
10. Premiestňovanie diviakov z farmového chovu len po predchádzajúcom súhlase RVPS.
11. Vedenie evidencie o stave a zmenách v počtoch diviačej zveri chovanej na farme podľa ustanovení Vyhlášky MPaRV SR č. 178/2012 o identifikácii, registrácii a podmienkach farmového chovu.

Okrem vyššie nariadených opatrení platných pre celé územie Slovenska sa pre nárazníkové zóny, ako aj na chovy zachádzajúce sa v časti I-III prílohy VRK vzťahujú nasledovné opatrenia.

1. Chov zvierat iba v uzavretých (uzavretých) priestoroch (stajniach).
2. Vonkajší chov je zakázaný.
3. Preprava zvierat z farmových chovov do iných fariem bez súhlasu RVPS je zakázaná.
4. Rozmnožovanie (reprodukcia) zvierat na účely predaja je zakázaná.

15. Úlohy orgánov štátnej správy a Slovenskej poľovníckej komory pri eradikácii AMO v diviačej populácii.

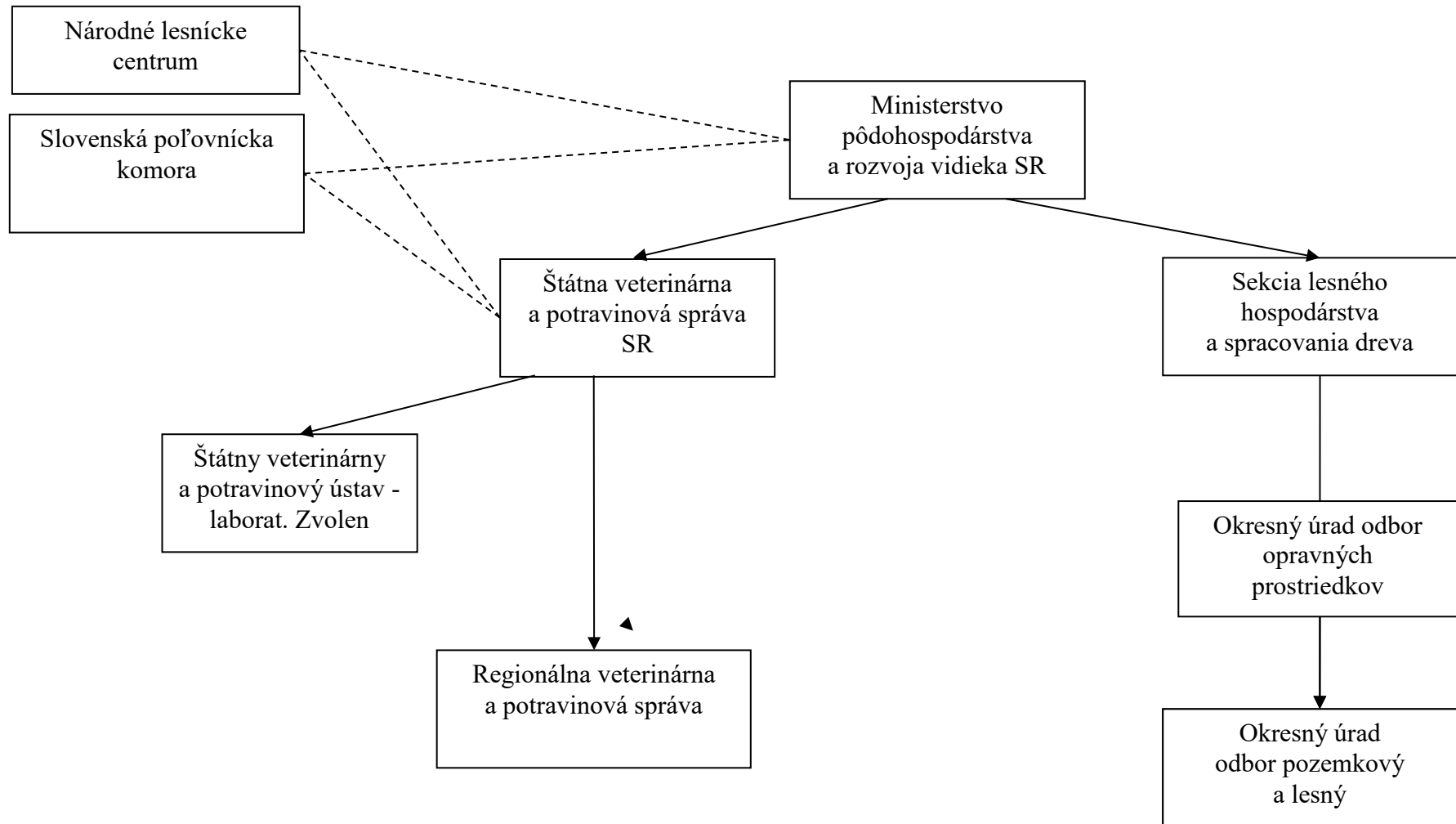

Ministerstvo pôdohospodárstva a rozvoja vidieka SR (ďalej MPRV SR)

- centrálny orgán štátnej správy pri kontrole AMO,
- schvaľuje Národný eradikačný program AMO,
- potvrdzuje núdzové opatrenia na základe návrhu hlavného veterinárneho lekára.

Sekcia lesného hospodárstva a spracovania dreva:

- pripravuje legislatívny rámec chovu a lovu diviačej zveri ,
- vypracúva plán znižovania denzity diviačej zveri s dôrazom na AMO a požiadavky poľnohospodárskej živočíšnej výroby,
- zavádza jednotný elektronický informačný systém hlásení o love a úhyne zveri (Polovstat); mesačne sumarizuje údaje o love diviačej zveri a vyhodnocuje plán znižovania denzity,
- vydáva mimoriadne povolenie lovu diviačej zveri v čase jej ochrany na celom území SR,
- vykonáva štátny dozor v poľovníctve, kontroluje postupy podriadených organizácií pri zabezpečovaní požadovanej denzity diviačej zveri, vydáva zákazy alebo obmedzenia na vykonávanie určitej činnosti a ukladá opatrenia,
- spolupracuje s ministerstvom životného prostredia pri regulácii denzity diviačej zveri na územiach, kde je lov diviačej zveri obmedzený ustanoveniami zákona o ochrane prírody a krajiny.

Okresný úrad, odbor opravných prostriedkov:

- určuje hlavné kritériá na schvaľovanie ročných plánov poľovníckeho hospodárenia v zmysle vypracovaného plánu znižovania denzity diviačej zveri MPRV SR,
- kontroluje správnosť zostavenia plánov chovu a lovu, reálnosť jeho plnenia a vyžaduje odstránenie zistených nedostatkov,
- kontroluje plnenie plánu chovu a lovu diviačej zveri a vyžaduje odstránenie zistených nedostatkov,
- predkladá ministerstvu v požadovanom termíne zosumarizované mesačné hlásenia o love diviačej zveri,
- vykonáva štátny dozor v poľovníctve a vydáva zákazy alebo obmedzenia na vykonávanie určitej činnosti a ukladá opatrenia,
- vyhlasuje čas núdze.

Okresný úrad odbor pozemkový a lesný:

- plánuje chov a lov diviačej zveri v zmysle pokynov okresného úradu, odboru opravných prostriedkov, a vypracovaného plánu znižovania denzity diviačej zveri MPRV SR,

- zabezpečuje znižovanie stavov diviačej zveri v poľovných revíroch, v ktorých chov a lov diviačej zveri nie je plánovaný,
- rozhoduje o zabezpečení plnenia plánov chovu a lovu diviačej zveri, prijíma nápravné opatrenia pri neplnení plánov,
- povoľuje v spolupráci s dotknutými subjektmi mimoriadny lov diviačej zveri na nepoľovných plochách,
- sumarizuje mesačné hlásenia lovu diviačej zveri od užívateľov poľovných revírov a v stanovenom termíne ich predkladá okresnému úradu v sídle kraja,
- kontroluje vydávanie povolení na lov diviačej zveri individuálnym spôsobom (počas celého roka, bez rozdielu pohlavia a veku),
- kontroluje dodržiavanie celoročného zákazu prikrmovania raticovej zveri jadrovým krmivom a bývalými potravinami (okrem zverníc),
- kontroluje zriaďovanie vnaďísk a vykladanie krmiva na nich,
- schvaľuje plán lovu na spoločnej poľovačke na základe podmienok stanovených príslušnou RVPS.
- vykonáva mesačnú krížovú kontrolu medzi počtom ulovených a uhynutých diviakov a počtom tých, ktoré boli testované v spolupráci s orgánom veterinárnej správy, aby sa zabezpečilo, že vzorky boli odobraté zo všetkých ulovených diviakov. O kontrole sa vedie evidencia.
- vykonáva kontrolu dodržiavania vydaných opatrení na znižovanie denzity diviačej zveri u užívateľov poľovných revírov v súčinnosti s príslušnou RVPS

Národné lesnícke centrum:

- prevádzkuje jednotný elektronický informačný systém hlásení o love a úhyne zveri (POLOVSTAT),
- zhromažďuje údaje o chove a love diviačej zveri, o prírodných a chovateľských podmienkach majúciich vplyv na denzitu diviačej zveri,
- vyhodnocuje dosiahnuté výsledky v chove a love diviačej zveri, prognózuje vývoj populácie,
- spracúva štatistické údaje o denzite diviačej zveri v numerických a mapových súboroch,
- vypracúva mapové podklady zaradenia PR do oblastí podľa zaradenia vo vzťahu k AMO,
- poskytuje poradenskú činnosť pri manažmente diviačej zveri.

Štátna veterinárna a potravinová správa SR (ŠVPS SR).

- navrhuje MPRV SR eradikačný program AMO,
- navrhuje Európskej Komisii (EK) regionalizáciu SR z pohľadu AMO,
- stanovuje monitoring AMO v SR,
- vyhodnocuje monitoring AMO v SR,

- prijíma opatrenia na základe vývoja nákazovej situácie v AMO pre celé územie SR,
- nariaďuje prostredníctvom Hlavného veterinárneho lekára použitie zakázaného spôsobu lovu alebo nesprávneho spôsobu lovu,
- predkladá správy EK,
- navrhuje ministrovi pôdohospodárstva rozpočet na vykonanie eradikačného programu,
- vypracúva návrh opatrení pre jednotlivé oblasti podľa zaradenia vo vzťahu k AMO,
- vykonáva kontrolu činnosti RVPS pri eradikácii AMO
- vydáva propagačné materiály na informovanie verejnosti o biologickej bezpečnosti vo vzťahu k AMO,
- vykonáva školenia poľovníkov na bezpečnú manipuláciu s uloveným a uhynutým diviakom a odber vzoriek na AMO prostredníctvom Inštitútu vzdelávania veterinárnych lekárov
- poskytuje informácie o ochorení AMO a aktuálnej nákazovej situácii AMO v SR prostredníctvom webovej stránky.

Štátny veterinárny a potravinový ústav – laboratórium Zvolen

- národné referenčné pracovisko pre AMO,
- vykonáva laboratórne vyšetrenie vzoriek na AMO,
- vykonáva zvoz vzoriek na laboratórne vyšetrenie AMO a za tým účelom zriaďuje zvozné linky na skoré doručenie vzorky na vyšetrenie
- stanovuje laboratórne metodiky na vyšetrenie vzoriek AMO,
- vyhodnocuje a spracúva dáta výsledky vyšetrení na AMO za SR,
- poskytuje poradenstvo vo veciach rozsahu a spôsobu vykonávania monitoringu AMO,
- v spolupráci so ŠVPS SR vydáva manuál na odber vzoriek na AMO.

Slovenská poľovnícka komora (SPK):

- vykonáva vzdelávaciu a osvetovú činnosť v poľovníckej i nepoľovníckej verejnosti organizovaním odborných seminárov na celoslovenskej i regionálnych úrovniach, zabezpečuje informovanie o aktuálnom výskyte prostredníctvom webovej stránky SPK, odborných publikácií, poľovníckych časopisov, relácie RTVS Halali,
- poskytuje súčinnosť s orgánmi štátnej správy a územnej samosprávy pri činnostiach spojených s eradikáciou AMO
- organizuje činnosti poľovníckej stráže so zameraním na monitoring dodržiavania nariadení štátnej správy vo vzťahu k užívateľom poľovných revírov

Regionálna veterinárna a potravinová správa (RVPS):

- nariaďuje opatrenia pre užívateľov poľovných revírov, chovateľov ošípaných, výrobcov krmív, bitúnky a prevádzkarne na spracovanie mäsa; opatrenia pre

užívateľa poľovného revíru ktorý je v územnej pôsobnosti viacerých RVPS vydáva a kontroluje RVPS v ktorej pôsobnosti je najväčšia časť územia revíru, ak sa RVPS nedohodnú inak. O vydaných opatreniach príslušná RVPS informuje ostatné dotknuté RVPS,

- prejednáva opatrenia s užívateľmi poľovných revírov,
- metodicky usmerňuje užívateľov poľovných revírov o odbere a zasielaní vzoriek,
- vyhodnocuje monitoring a nákazovú situáciu v AMO v regióne,
- vykonáva kontrolu dodržiavania vydaných opatrení u užívateľov poľovných revírov v súčinnosti s OÚ odborom pozemkovým a lesným a chovateľov ošípaných a ukladá pri zistení nedostatkov nápravné opatrenia a sankcie. O vykonaných kontrolách predkladá mesačne vždy do piateho dňa v mesiaci hlásenie na ŠVPS SR.
- frekvencia inšpekcií v poľovných revíroch je zadefinovaná podľa lokalizácie poľovného revíru z hľadiska výskytu AMO (regionalizácia v zmysle Vykonávacieho nariadenia Komisie 2021/605/EC) v Metodickom pokyne ŠVPS SR na kontrolu opatrení prijatých v súvislosti s AMO v chovoch domácich ošípaných a poľovných revírov v platnom znení.
- vedie evidenciu vzoriek a vypláca finančné náhrady pre užívateľov poľovných revírov stanovené ŠVPS SR za činnosti ktoré sú vykonávané v súvislosti s eradikáciou AMO v zmysle pokynu Úhrada za dodanie vzoriek na laboratórne vyšetrenie afrického a klasického moru ošípaných a vyhladávanie a neškodné odstraňovanie uhynutých tiel diviakov v platnom znení
- rozhoduje o ďalšom nakladaní s vedľajšími živočíšnymi produktami (VŽP) zo zvierat ktoré sú vnímavé na AMO.
- vykonáva mesačnú krížovú kontrolu medzi počtom ulovených a uhynutých diviakov a počtom tých, ktoré boli testované v spolupráci s orgánom pozemkového a lesného hospodárstva, aby sa zabezpečilo, že vzorky boli odobraté zo všetkých diviakov podliehajúcich testovaniu. O kontrole sa vedie evidencia .

17. Informovanie poľovníkov a verejnosti o prijatých opatreniach

- RVPS vydajú veterinárne opatrenia pre jednotlivých užívateľov poľovných revírov na zabránenie šírenia AMO a vykonanie monitoringu AMO,
- RVPS prejednávajú opatrenia na poradách poľovných hospodárov,
- RVPS zabezpečia informovanie obyvateľstva o vydaných opatreniach prostredníctvom miestnej samosprávy,

- Slovenská poľovnícka komora zabezpečí publikovanie požiadaviek na zabránenie šírenia KMO v poľovníckych časopisoch, webovej stránke
- Štátna veterinárna a potravinová SR zabezpečí uverejnenie požiadaviek na zabránenie šírenia AMO na internetovej stránke ŠVPS SR a prostredníctvom informačných materiálov, informuje Združenie miest a obcí Slovenska,
- Štátna veterinárna a potravinová SR vykonáva školenia poľovníkov ktorí lovia a manipulujú s uhynutými diviakmi. Školenia vykonáva prostredníctvom Inštitútu vzdelávania veterinárnych lekárov.
- Štátna veterinárna a potravinová SR informuje o aktuálnej nákazovej situácii v AMO na internetovej stránke ŠVPS SR.

Linky:

https://www.svps.sk/Zvierata/choroby_AMO.asp

18. Vyhodnotenie plnenia plánu odbornou skupinou

Odborná skupina vykoná hodnotenie plnenia kontrolného programu AMO v diviačej populácii najmenej 1x ročne. Po vykonaní hodnotenia vývoja nákazovej situácie v SR predloží hlavnému veterinárnemu lekárovi návrh na zmenu kontrolného programu AMO.

Predmetom hodnotenia bude najmä:

- geografické rozšírenie choroby
- plnenie monitoringu uhynutých a ulovených diviakov
- denzita diviačej zveri
- prenos AMO z diviačej populácie do chovov ošípaných

19. Overovanie účinnosti plánov kontroly

19.1. Kontrola monitoringu AMO v chovoch ošípaných

Kontrolu monitoringu AMO vykonáva ŠVPS SR minimálne 2x ročne, kontrolou údajov v elektronických systémoch – VIS a CEHZ

19.2. Overovanie účinnosti plánov kontrol biologickej bezpečnosti

v chovoch ošípaných

Overovanie účinnosti plánov kontrol biologickej bezpečnosti v chovoch ošípaných vykonáva ŠVPS SR priebežne na základe pravidelných hlásení zasielaných z RVPS v systéme VIS a v súlade s Metodickým pokynom na kontrolu opatrení prijatých v súvislosti s africkým morom ošípaných v chovoch domácich ošípaných a v poľovných revíroch v platnom znení.

19.3. Kontrola premiestňovania ošípaných

Kontroly premiestňovania ošípaných vykonávajú RVPS v rozsahu a v súlade s Metodickým pokynom na kontrolu premiestňovania ošípaných z infikovaných oblastí AMO.

Kontrola monitoringu AMO, overovanie účinnosti plánov kontrol biologickej bezpečnosti v chovoch ošípaných a kontrola premiestňovania ošípaných sú súčasťou kontrol a auditov vykonávaných priamo na príslušných RVPS.

Overovanie vykonávania kontrol poľovných revírov príslušnou RVPS, hlásenie na ŠVPS SR sa zasiela mesačne vždy do piateho dňa v nasledujúcom mesiaci za predchádzajúci mesiac.

Overovanie dodržiavania povinnosti predkladania vzoriek z ulovených a uhynutých diviakov podliehajúcich vyšetreniu krížovou kontrolou príslušnej RVPS a OÚ odborom pozemkovým a lesným polročne.

20. Laboratórna diagnostika, odber vzoriek

Odber vzoriek a vyšetrenie sa riadi usmerneniami ŠVPS SR :

Odber vzoriek na laboratórne vyšetrenie afrického moru diviakov (ďalej len AMO) v SR – usmernenie na rok 2022.

Manuál pre odber, balenie, a zasielanie vzoriek na virologické a serologické vyšetrenie KMP, AMO.

Monitoring AMO u domácich ošípaných a odber vzoriek na laboratórne vyšetrenie sa vykonáva podľa bodu 12.1.

Všetky vzorky v rámci nariadeného monitoringu AMO u domácich ošípaných sa vyšetrujú detekciou nukleovej kyseliny vírusu afrického moru ošípaných (PCR). Testom na detekciu protilátok z krvi možno vyšetriť len živé ošípané bez klinických príznakov AMO a bez podozrenia na AMO v rámci monitoringu ošípaných v ochranných pásmach a pásmach dohľadu.

Žiadanky na laboratórne vyšetrenie ošípaných sú zverejnené na webovej stránke ŠVPS SR.

Laboratórnu diagnostiku vykonáva referenčné laboratórium pre AMO - VÚ Zvolen.

21. Dokumentácia týkajúca sa domácich ošípaných a diviakov

Dokumentácia týkajúca sa každého loveného a uhynutého diviaka obsahuje (nasledujúce údaje)

1. geografická oblasť, v ktorej sa lovil diviak (RVPS, katastrálne územie);
2. dátum ulovenia / nálezu;
3. identifikačné číslo diviaka (iba aktívny monitoring);
4. identifikácia poľovníka;
5. identifikácia vlastníka;
6. vek a pohlavie diviakov;
7. príznaky pred ulovením (iba aktívny monitoring);
8. zloženie vzorky (orgánov);
9. výsledky laboratórnych skúšok.

Vzorky diviakov ulovených a uhynutých na celom území Slovenska odoberajú poľovníci. Pri odbere vzoriek vyplnia „Žiadosť o laboratórne testovanie“. Údaje v žiadosti obsahujú všetky príslušné informácie stanovené v článku 16 ods. 3 písm. H) (2002/60 / ES). (pozri „Žiadanka o laboratórne vyšetrenie diviacej zveri). Úradní veterinárni lekári (RVPS) potvrdzujú „Žiadosť o laboratórne vyšetrenie“. Všetky údaje musia byť zahrnuté aj do databázy spravovanej Štátnou veterinárnou a potravinovou správou SR (údaje vložené miestnymi veterinárnymi orgánmi). Databáza obsahuje všetky uhynuté / ulovené diviaky na území SR s prihliadnutím na schému vzorkovania a výstupmi týkajúcimi sa požadovaných údajov.

Dokumentácia týkajúca sa uhynutej a podozrivej domácej ošípanej:

1. zemepisná oblasť pôvodu domácich ošípaných (RVPS);
2. dátum odberu vzoriek;
3. identifikačné číslo farmy (kód centrálnej databázy);
4. typ chovu;
5. identifikácia vlastníka;
6. kategória ošípaných;
7. príznaky;
8. obsah vzorky (krv, orgány);
9. požadovaný / predpísaný druh vyšetovania
10. výsledky laboratórnych skúšok(analýz)

22. Prílohy

príloha č.1 Infikované, vysokorizikové a nárazníkové oblasti AMO – platnosť január 2023

Africký mor ošipaných (AMO) podľa katastrálnych území -
Nárazníková zóna AMO / infikovaná zóna

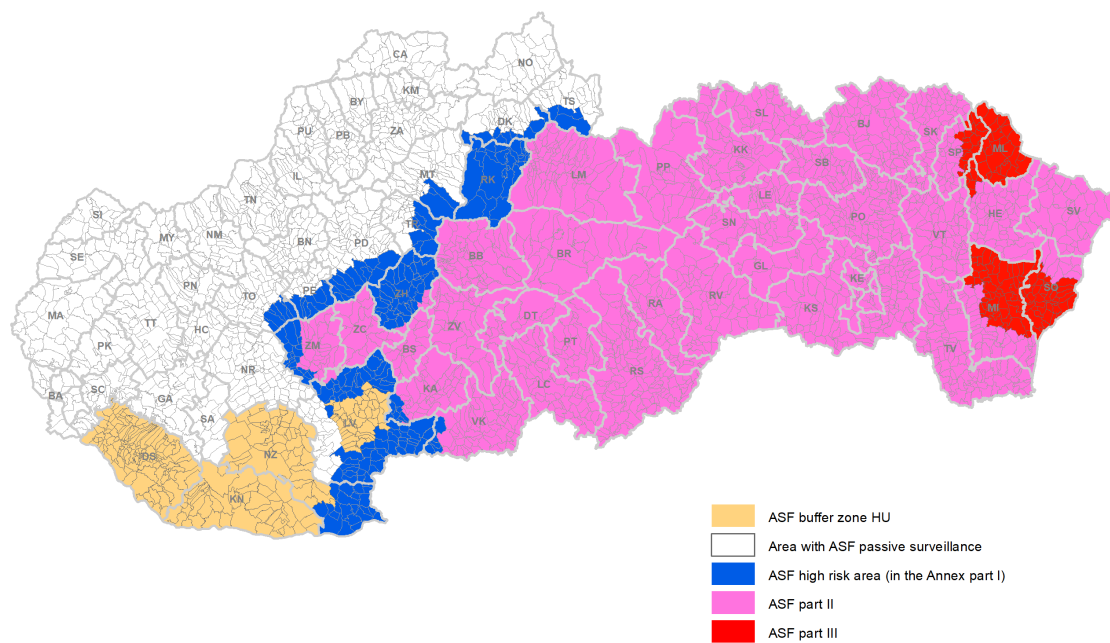

príloha č.2 **Monitoring AMO u domácich ošípaných v roku 2022**

Geografický pôvod vzoriek na virologické vyšetrenie AMO v chovoch domácich ošípaných

investigated

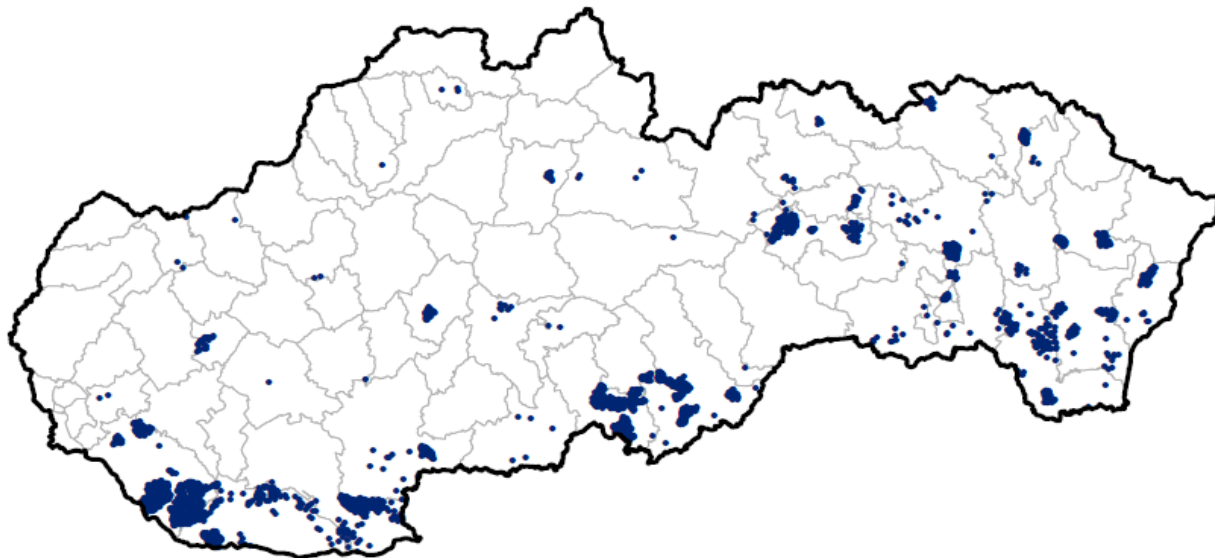

positive



Počty laboratorných vyšetrení AMO u domácich ošpaných v roku 2022

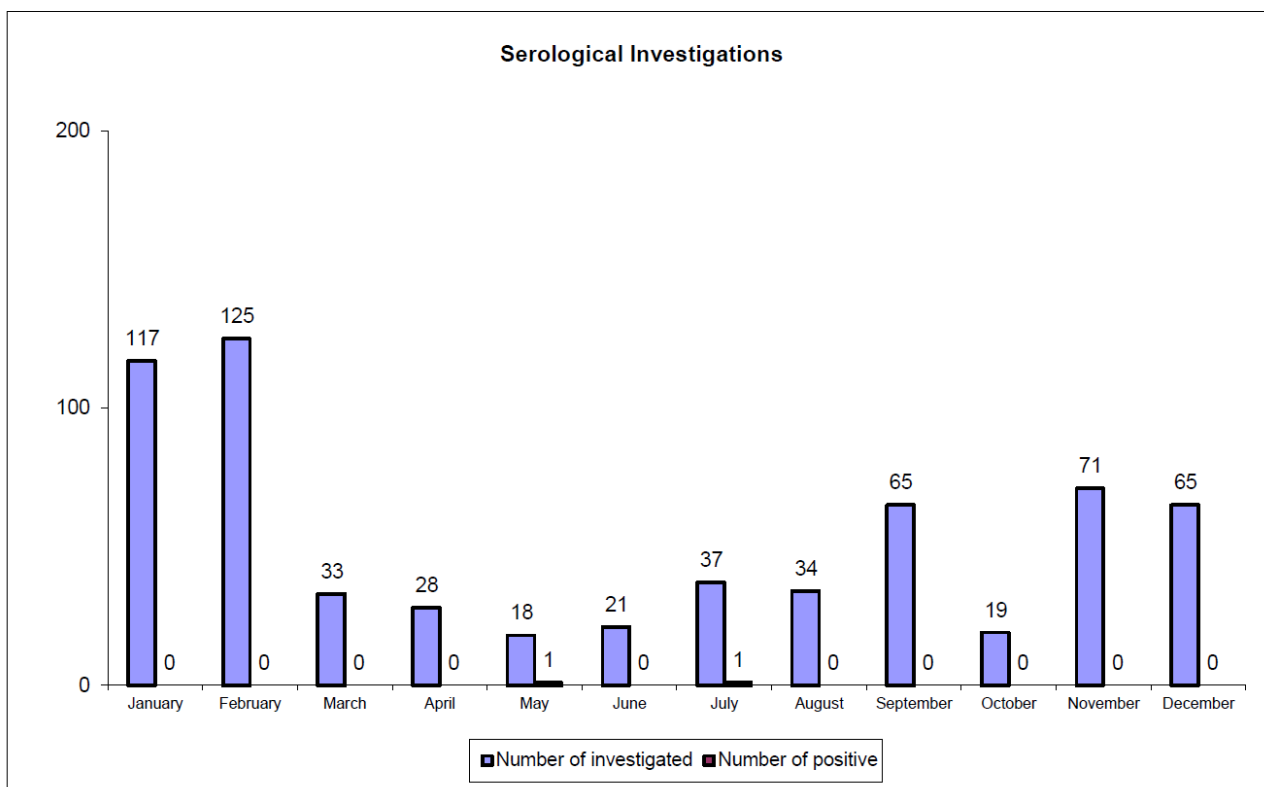
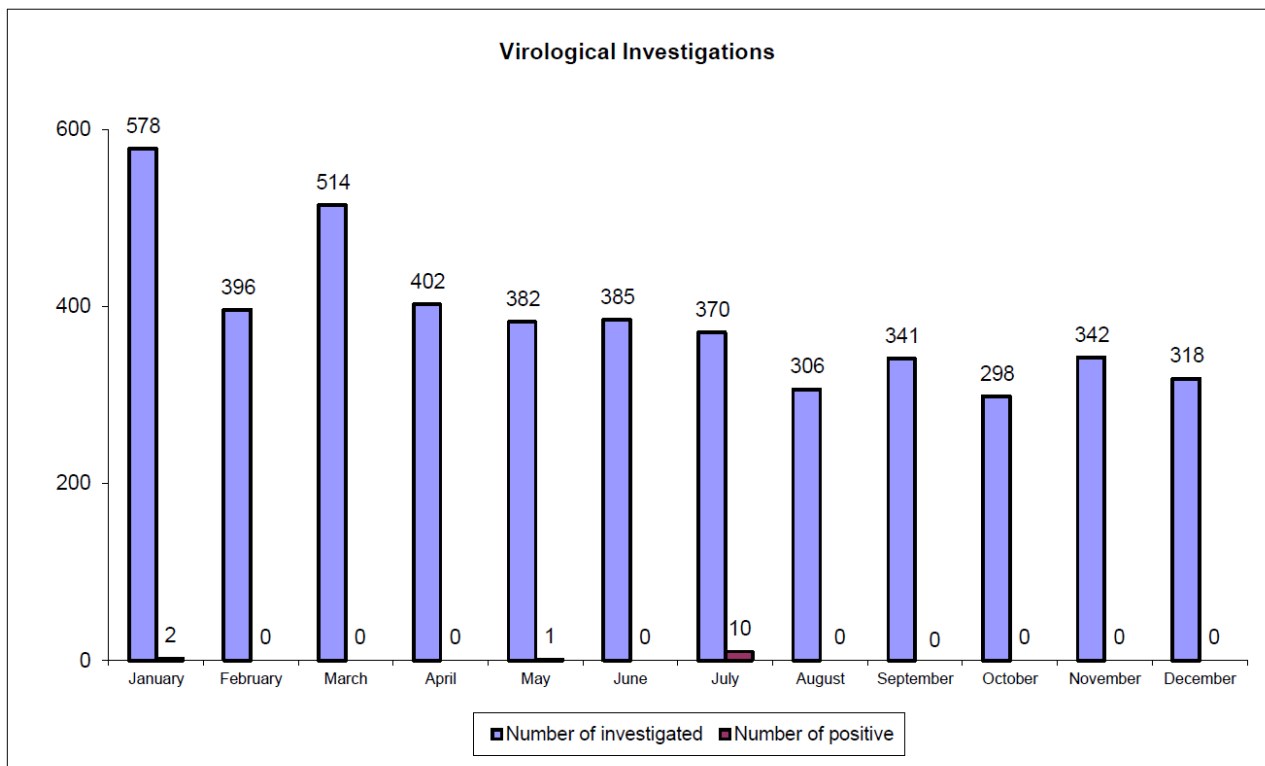

príloha č.3 Vzory opatrení pre chovy ošípaných v infikovanej oblasti AMO

**Regionálna veterinárna a potravinová správa
XXX**

Č. spisu.:

V XX, dňa X.X.2023

**OPATRENIA NA ZABEZPEČENIE KONTROLY A ZABRÁNENIA
ŠÍRENIA AFRICKÉHO MORU OŠÍPANÝCH V CHOVOCH DOMÁCICH OŠÍPANÝCH
(KOMERČNÉ CHOVY)**

Regionálna veterinárna a potravinová správa XX, príslušná podľa § 8 ods. 3 písm. e) v súlade s § 17 ods. 3 zákona č. 39/2007 Z. z. o veterinárnej starostlivosti v platnom znení

n a r i a d' u j e

chovateľovi ošípaných:

v zastúpení:

o p a t r e n i a

na zabezpečenie kontroly a zabránenia šírenia afrického moru ošípaných (ďalej len AMO)
v chovoch ošípaných

A. Vymedzenie infikovanej oblasti/ vysokorizikovej oblasti/ oblasti s aktívnym monitoringom AMO (náravníková oblasť):

V súlade s Národným kontrolným programom pre africký mor ošípaných v diviacej populácii na Slovensku v roku 2023:

Infikovaná (resp.iná) oblasť AMO u diviakov (územie uvedené v [Prílohe NK 2021/605 časť I alebo II alebo III](#)):

Celé územie obcí v okrese/v okresoch XX: XX

B. V infikovanej oblasti (vysokorizikovej oblasti, v oblasti s aktívnym monitoringom AMO) sa nariaďuje:

1. Bezodkladne hlásiť všetky uhynuté ošípané poverenému úradnému veterinárnemu lekárovi, zabezpečiť odber vzoriek od uhynutých ošípaných na laboratórne vyšetrenie a zabezpečiť odvoz kadáverov do spracovateľského podniku.
2. Bezodkladne hlásiť všetky choré ošípané s príznakmi AMO poverenému úradnému veterinárnemu lekárovi a Regionálnej veterinárnej a potravinovej správe XX .

3. Ošípané držať v uzatvorených priestoroch. Ošípané majú byť držané tak, aby nenastal priamy ani nepriamy kontakt s ošípanými z iných chovov ani s diviačou zverou.
4. Nepoužívať vedľajšie živočíšne produkty z diviačej zveri na krmne účely pre ošípané; zákaz skrmovania živočíšnych odpadov.
5. **Premiestňovať ošípané len so súhlasom RVPS (potvrdenie dokladov na premiestňovanie ošípaných).**
6. Vykonať opatrenia proti vniknutiu diviakov do areálu farmy (dôkladné oplatenie farmy neprekonateľné pre diviačiu zver), prípadne ich kontaktu s krmivom a stelivom.
7. Vykonať opatrenia proti kontaktu ošípaných s ulovenými a uhynutými diviakmi, ich časťami alebo výrobkami s diviačieho mäsa.
8. Nevykonávať žiadnu poľovnícku činnosť minimálne 48 hodín pred kontaktom s ošípanými u osôb pracujúcich na farme a osôb v priamom vzťahu s danou farmou
9. Dodržiavať v chove zásady biologickej bezpečnosti – aktivovať dezinfekčné brody pri vstupe na farmu, evidencia a kontrola pohybu dopravných prostriedkov a osôb, prezliekanie zamestnancov a návštevníkov farmy, dezinfekčné rohože pri vstupe do ustajňovacích priestorov, umývanie a dezinfekcia rúk pred vstupom do ustajňovacích priestorov. Nie je povolený vstup do chovu (stajne) žiadnym nepovolaným osobám a dopravným prostriedkom.
10. Skladovať krmivo pre ošípané mimo dosahu diviakov.
11. Zákaz skrmovania čerstvého obilia a čerstvého zeleného krmiva.
12. Skladovať podstielkovú slamu mimo dosahu diviakov min. 90 dní pred jej použitím.
13. Ohlásiť domácu zabíjačku ošípaných najmenej 1 pracovný deň pred jej vykonaním.
14. Zákaz predaja ošípaných neregistrovaným chovateľom.
15. Sprístupniť/vyvesiť na mieste obvyklom pri vstupe na farmu informačné letáky týkajúce sa nákazy AMO a biologických zásad na ochranu chovov.
16. Mať vypracovaný Plán ochrany chovu pred zavlečením AMO“ ktorý musí byť schválený príslušnou RVPS a ktorý obsahuje minimálne nasledovné časti
 - a) Ustanovenie čistých/špinavých prevádzok (čierno/biely systém) pre personál podľa typológie farmy (napr. šatne, sprchy, jedáleň).
 - b) Pomenovanie /posúdenie logistických opatrení na vstup nových zvierat na farmu, výstupu z farmy, vrátane manipulácie s uhynutými zvieratami
 - c) Stanovenie a používanie podrobných postupov pre dezinfekciu vozidiel, technických zariadení a pomôcok, ktoré môžu byť potenciálnym zdrojom kontaminácie a pravidiel osobnej hygieny ako aj postupy týkajúce sa hygieny pracovníkov
 - d) Zabezpečenie podmienok stravovania, vrátane vylúčenia prinesenia stravy z domácností pracovníkov farmy
 - e) Zákaz držania ošípaných v domácnostiach pracovníkov farmy
 - f) Špecializovaný opakovaný program zvyšovania povedomia pre všetkých pracovníkov na farme.
 - g) Stanoviť opatrenia za účelom zabezpečenia usporiadania jednotlivých prevádzok. Zabránenie kontaktu (priameho alebo nepriameho) ošípaných s vedľajšími živočíšnymi produktami, technickými zariadeniami a pomôckami a ostatnými výrobnými jednotkami
 - h) Stanovenie postupov biologickej ochrany chovu počas výstavby alebo opravy priestorov alebo budov
 - i) Zabezpečiť realizáciu opatrení na farme proti zavlečeniu AMO do chovu a podľa aktuálnej nálezovej situácie ich pravidelne hodnotiť a upravovať

O d ô v o d n e n i e

Africký mor ošípaných je choroba, ktorá podlieha hláseniu v zmysle zákona č. 39/2007 Z. z. o veterinárnej starostlivosti v platnom znení. Ide o prenosné ochorenie s veľkou schopnosťou rýchleho šírenia, v dôsledku čoho vznikajú vážne ekonomické straty v hospodárstve, vrátane ohrozenia medzinárodného obchodu. Africký mor ošípaných sa vyskytuje u diviakov na časti územia Slovenska. Africký mor ošípaných bol potvrdený u diviačej zveri v katastri obce **XX**, okres **XX**, CP **XX** zo dňa **XX** ŠVÚ Zvolen na základe čoho bolo územie **XX** zaradené do infikovanej oblasti AMO. Tieto opatrenia bolo nutné vydať na zabránenie šírenia afrického moru ošípaných.

Na základe vyššie uvedených skutočností bolo rozhodnuté tak, ako je to uvedené vo výrokovej časti týchto opatrení.

Vydaním týchto opatrení sa rušia opatrenia na AMO č. j.**XX**.

P o u č e n i e

Podľa § 52, písm. b) zákona č. 39/2007 Z. z. o veterinárnej starostlivosti v platnom znení na nariadenie a zrušovanie opatrení sa nevzťahujú všeobecné predpisy o správnom konaní.

.....
.....
MVDr.

**Riaditeľ/ka Regionálnej veterinárnej
a potravinovej správy**

Doručuje sa :

Na vedomie:

Príloha: Zoznam dezinfekčných prostriedkov účinných proti vírusu AMO; informačný leták AMO, biologické opatrenia na ochranu domácich chovov ošípaných **(iba v prípade ak ešte neboli zaslané)**

Regionálna veterinárna a potravinová správa

Č.j.: /2023

V XXXXXX, dňa X.X.2023

OPATRENIA NA ZABEZPEČENIE KONTROLY A ZABRÁNENIA ŠÍRENIA AFRICKÉHO MORU OŠÍPANÝCH V CHOVOCH DOMÁCICH OŠÍPANÝCH (NEKOMERČNÉ CHOVY – DROBNOCHOVY VRÁTANE CHOVOV S 1 OŠÍPANOU)

Regionálna veterinárna a potravinová správa XXXXXX, príslušná podľa § 8 ods. 3 písm. e) v súlade s § 17 ods. 3 zákona č. 39/2007 Z. z. o veterinárnej starostlivosti v platnom znení

n a r i a d' u j e

**chovateľovi ošípaných:
v zastúpení:**

o p a t r e n i a

na zabezpečenie kontroly a zabránenia šírenia afrického moru ošípaných (ďalej len AMO) v chovoch ošípaných

A. Vymedzenie infikovanej oblasti/ vysokorizikovej oblasti/ oblasti s aktívnym monitoringom AMO (nárazníková oblasť):

V súlade s Národným kontrolným programom pre africký mor ošípaných v diviačej populácii na Slovensku v roku 2023:

Infikovaná (resp.iná) oblasť AMO u diviakov (územie uvedené v [Prílohe NK 2021/605 časť I alebo II alebo III](#)):

Celé územie obcí v okrese/v okresoch **XX: XX**

B. V infikovanej oblasti (vysokorizikovej oblasti, v oblasti s aktívnym monitoringom AMO) sa nariaďuje:

1. Bezodkladne hlásiť všetky uhynuté ošípané poverenému úradnému veterinárnemu lekárovi, zabezpečiť odber vzoriek od uhynutých ošípaných na laboratórne vyšetrenie AMO a zabezpečiť odvoz kadáverov do spracovateľského podniku.
2. Bezodkladne hlásiť všetky choré ošípané s príznakmi AMO poverenému úradnému veterinárnemu lekárovi a Regionálnej veterinárnej a potravinovej správe XY.
3. Zákaz premiestňovania ošípaných do iných chovov a zákaz predaja produktov z domácich zabíjačiek.
4. Ošípané držať v uzatvorených priestoroch. Ošípané majú byť držané tak, aby nenastal priamy ani nepriamy kontakt s ošípanými z iných chovov ani s diviačou zverou.
5. Zákaz používania vedľajších živočíšnych produktov z diviačej zveri na kŕmne účely pre ošípané.
6. Zákaz skrmovania zeleného krmiva a poľných plodín (**povinné pre inf. oblasti II a III**).

7. Zamedziť vniknutiu diviakov do areálu farmy prípadne ich kontaktu s krmivom a stelivom.
8. Zamedziť kontaktu ošípaných s ulovenými a uhynutými diviakmi, ich časťami alebo výrobkami s diviачieho mäsa.
9. Dodržiavať v chove zásady biologickej bezpečnosti – prezliekanie ošetrovateľov a návštevníkov farmy, dezinfekčné rohože pri vstupe do ustajňovacích priestorov.
10. Skladovať krmivo pre ošípané mimo dosahu diviakov.
11. Skladovať podstielkovú slamu mimo dosahu diviakov min. 90 dní pred jej použitím.
12. Ohlásiť domácu zabíjačku ošípaných najmenej 1 pracovný deň pred jej vykonaním na RVPS XY.
13. Nevykonávať reprodukciu domácich ošípaných za účelom ďalšieho predaja.

O d ô v o d n e n i e

Ako pre komerčné chovy.

P o u č e n i e

Podľa § 52, písm. b) zákona č. 39/2007 Z. z. o veterinárnej starostlivosti v platnom znení na nariadenie a zrušovanie opatrení sa nevzťahujú všeobecné predpisy o správnom konaní.

Riaditeľ/ka
Regionálnej veterinárnej a potravinovej správy

Doručuje sa :

Na vedomie:

Príloha: